EL DIARIO PALENTINO

Fundado en 1882 y 1890

N.º REFUNDIDO 5.612

TELEFONOS
1526 IMPRENTA
1353 REDACCIÓN
2006 ADMINISTRACIÓN

EL DIA DE PALENCIA

Depósito Legal P—2—1958

(Franqueo concertado)

DIRECCIONES
DIRECCIÓN Y TALLERES: MAYOR, 147-151
APARTADO DE CORREOS, 17

MIERCOLES 29 ABRIL 1959

EDICION MADRUGADA 1'20 pts.

El Ministro de Obras Públicas inaugura el Canal del Páramo

CHRISTIAN HERTER LLEGO A PARIS

Se reunirá con los ministros de Asuntos Exteriores francés, británico y alemán

"Tengo confianza en que vayamos a Ginebra con unidad y firmeza de propósitos"

París, 28.—El secretario de Estado norteamericano, Christian Herter, ha llegado por vía aérea, procedente de Washington, para celebrar conversaciones con sus colegas francés, británico y alemán en relación con la prevista Conferencia de Ginebra, que dará comienzo el 11 de mayo próximo.

Herter ha sido recibido por el secretario general del Ministerio francés de Asuntos Exteriores, Louis Joxe, y se entrevistará esta misma tarde con el presidente De Gaulle. — Efe.

MANIFESTACIONES

París, 28.—A su llegada a esta capital, el secretario de Estado norteamericano, Christian Herter, ha dicho que «tras el acuerdo a que se ha llegado en la OTAN sobre los principios fundamentales, tengo confianza en que llegaremos a la Conferencia de Ginebra con unidad y firmeza de propósitos». «Aunque es completamente natural —agregó— que los países occidentales miren las cuestiones que vamos a discutir con los rusos desde diferentes puntos de vista, yo no tengo duda de que, dentro del espíritu que caracteriza las discusiones entre aliados libres, nosotros seremos capaces de llegar cordialmente a un acuerdo sobre la postura que debemos seguir en Ginebra, en nuestro común interés y en interés del mundo libre».

Herter dijo también a los periodistas: «Mis colegas y yo estudiaremos los resultados de las deliberaciones del grupo de trabajo que se ha venido reuniendo en Londres y llegaremos a un acuerdo final sobre la posición occidental en cuestiones sustantivas y tácticas, antes de nuestra reunión con el ministro soviético de Asuntos Exteriores».

Christian Herter habló primero en francés y luego en inglés. Había descendido la escala del avión sin ayuda alguna, a pesar de su padecimiento de artritis y posteriormente tomó sus muletas de aluminio para dirigirse al automóvil.—Efe.

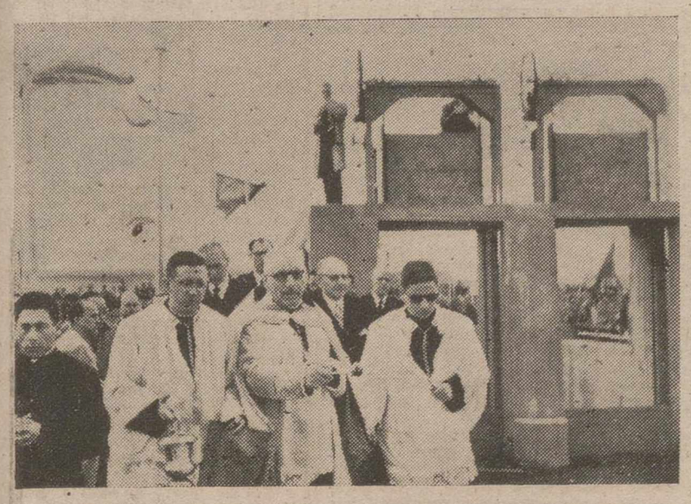

León.—El Ministro de Obras Públicas, teniente general Vigón, en el momento de accionar las compuertas del Canal del Páramo, arteria principal de los riegos de esta comarca leonesa.—(Foto Cifra)

JUAN XXIII

pide al mundo oraciones por el éxito del Concilio Ecuménico

Roma, 27. — S. S. Juan XXIII ha pedido a los católicos del mundo entero que recen por el éxito del próximo Concilio Ecuménico. En su anunciado radiomensaje, en latín, difundido por Radio Vaticano, el Papa recuerda que el mes de mayo está dedicado a la Virgen María y solicita de todos los católicos, eclesiásticos y seglares, que impetren su intercesión en pró del éxito completo del Concilio.

El Padre Santo anunció la convocatoria de un Concilio Ecuménico «para tratar de problemas del mayor interés para la Iglesia universal».

En su mensaje, el Padre Santo pide a todos los fieles que acudan a diario a los templos para rezar el Santo Rosario, o que en caso de imposibilidad lo recen en sus hogares.—Efe.

LA VUELTA CICLISTA A ESPAÑA

El corredor madrileño

SUAREZ,

vencedor de la etapa de ayer

Llegó en solitario a la meta de

MURCIA

Sol abrasador y monotonía en la primera mitad del recorrido

El vencedor inició una escapada a cincuenta kilómetros de la meta con

ADRIAENSSENS, BAHAMONTES, CAMPILLO Y COMPANY

(Amplia información planas 3.ª y 4.ª)

Panamá teme nuevos intentos de invasión

Los ochenta hombres que desembarcaron el domingo, han ocupado una pequeña ciudad

Panamá, 28. — El ministro de Justicia panameño, José Bazán, ha dicho que la guardia nacional ha sido puesta en estado de alerta frente a posibles nuevos intentos de invasión. Dijo también que los tres miembros del grupo invasor llegado a Panamá que han sido capturados, dijeron que otros dos grupos, con un total de 300 hombres, tenían que haber salido de Cuba al mismo tiempo que el primero. Se cree que el primer grupo tenía la misión de desembarcar y dirigirse a «Nombre de Dios» para esperar refuerzos. El Gobierno anunció ayer precisamente que «Nombre de Dios» había sido capturado por «invasores cubanos».

Bazán dijo también hoy a los periodistas, que dos oficiales del Ejército cubano habían llegado por vía aérea a Panamá con instrucciones de su Gobierno para tomar contacto con los invasores y convencerles de que deben rendirse. El ministro añadió finalmente que fuerzas de la guardia nacional se dirigen hacia «Nombre de Dios» por carretera y por mar.—Efe.

UNA PEQUEÑA CIUDAD EN PODER DE LOS INVASORES

Panamá, 28. — La pequeña ciudad de Nombre de Dios, ha caído en poder de las reducidas fuerzas —80 hombres— que han invadido Panamá, según se informa oficialmente. Entre los invasores y la guardia nacional hubo un tiroteo del que resultaron heridos algunos de aquéllos.—Efe.

REUNION DEL GOBIERNO

Panamá, 28.—El Gobierno panameño se ha reunido una vez más para estudiar las próximas medidas a adoptar en contra de las fuerzas invasoras —estimadas en unos 80 hombres—, que según informa el propio Gobierno han desembarcado en la península de San Blas el domingo pasado.

La zona invadida —se pretende que desde Cuba— es una de las más agrestes y aisladas del país y las fuerzas enemigas son vigiladas por la aviación gubernamental sin que, por ahora, se hayan enviado tropas de infantería hacia allí.

Mientras tanto, el gabinete panameño está estudiando una propuesta del encargado de Negocios cubano en Panamá, Jauma, de dirigirse hasta las fuerzas invasoras y persuadirlas de que se rindan.

El señor Jauma afirma que su Gobierno es «el primero en condenar el intento de perturbación de la paz panameña realizado por algunos cubanos que han desatendido las severas disposiciones del jefe del Ejército cubano, Raúl Castro, disposiciones que tendían a evitar que el suelo cubano fuese utilizado como punto de partida de expediciones armadas contra los países buenos vecinos como Panamá».

A la Prensa dijo que la única forma en que podría parlamentar con los 80 hombres en cuestión, sería garantizándoles que no se les iba a encarcelar en Panamá, sino que serían enviados a Cuba «donde se les juzgará como traidores».

También manifestó el señor Jauma que su gesto era una «muestra de la buena voluntad hecho para no dejar la menor suspicacia acerca de la actitud de mi Gobierno y su lealtad al principio de no intervención en las cuestiones internas de otras naciones».

Asimismo, explicó el señor Jauma que a su Gobierno le resultaba muy difícil impedir la comisión de semejantes hechos, ya que no disponía de suficiente número de guardacostas que patrullen por todas las bahías y cabos de Cuba. De todas formas, ya logró atajar anteriormente expediciones similares que se dirigían hacia Panamá y Nicaragua.

El señor Jauma sugirió que podrían lanzarse desde los aviones panfletos sobre los «liberadores», conminándoles a que se rindan, y se ofreció él mismo a redactar el correspondiente texto. Por si esto no fuera suficiente, declaró que también estaba dispuesto a llegar, por aire o por mar, hasta los invasores para gestionar la rendición.

Mientras tanto, los «liberadores» —según han declarado tres prisioneros cogidos por las fuerzas leales— han otorgado al doctor Roberto Arias, aún refugiado en la embajada brasileña el título «Jefe supremo de la invasión al Panamá».

Respecto a la solicitud de salvoconducto hecha por Arias, el Gobierno panameño no ha decidido todavía nada.—Efe.

El nuevo avión presidencial norteamericano

Es más rápido, aunque menos lujoso, que el "Columbine III"

Seattle, 28.—El nuevo avión presidencial norteamericano, un aparato a reacción pintado en brillantes colores plata y naranja, ha sido mostrado a los periodistas por la «Boeing Aircraft Company». Con una velocidad de 960 kilómetros por hora, el nuevo avión presidencial, «VC-137», es mucho más rápido, aunque menos lujoso, que el «Columbine III», que utiliza actualmente el presidente Eisenhower.

El «VC-137» un «Boeing 707» del tipo actualmente utilizado en líneas transatlánticas, pero diseñado especialmente para su uso presidencial, es uno de los tres aviones de esta clase encargados por la Fuerza Aérea norteamericana para su utilización por altos funcionarios del Gobierno. Ha sido equipado con los más modernos servicios de radioteléfono y radioteletipo, a fin de que el presidente pueda estar en contacto directo con Wáshington desde cualquier parte del mundo por donde viaje.—Efe.

Conexión telefónica directa entre Madrid, Barcelona y Zaragoza

Madrid, 28. — Según noticias de buen origen, se espera que para finales de este año podrá llegarse a la conexión directa entre las grandes centrales automáticas telefónicas de Madrid, Zaragoza y Barcelona, con lo cual los abonados de estas poblaciones podrán establecer entre ellas la comunicación directa desde su propio domicilio.—Cifra.

La Fallera Mayor impone el "Bunyol d'Or" al Ministro francés de la Construcción

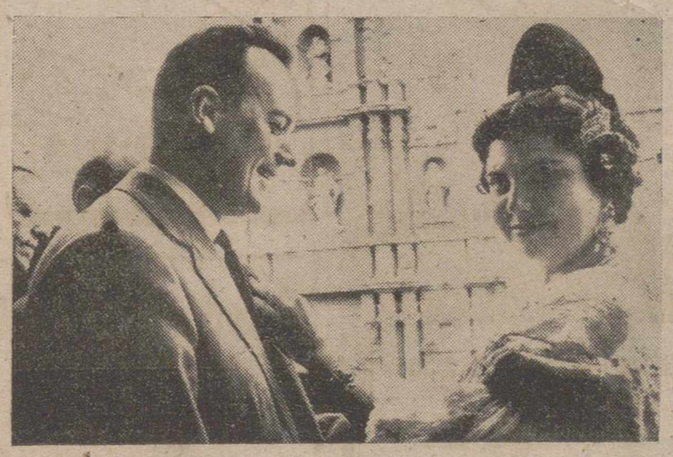

Valencia.—La Fallera Mayor, durante el acto celebrado en la barriada del Carmen, impone el «Bunyol d'Or» al Sr. Sudreau, ministro francés de la Construcción.—(Foto Cifra Gráfica)

ORIENTE MEDIO, PROBLEMA

"Combate aéreo" entre aviones de la RAU e israelíes

Tel Aviv, 28. Urgente. — El Cuartel General del Ejército israelí ha anunciado que se ha producido un «combate aéreo» entre aviones de caza de la R. A. U., de construcción soviética, y aviones de combate israelíes.

El comunicado del Cuartel General israelí añade que el combate tuvo lugar entre cuatro «Migs» de la R. A. U. y un grupo de aviones de las fuerzas aéreas israelíes, sobre la zona desértica de Negeb, al Sur de Beersheba.

Afirma el comunicado que los cuatro «Migs» penetraron profundamente en territorio israelí y los aparatos israelíes despegaron para interceptar su vuelo.

Los aviones de la RAU volvieron inmediatamente su rumbo y huyeron sobre la frontera después de una breve persecución.—Efe.

DOS ARABES MUERTOS

Tel Aviv, 28. — Dos árabes resultaron muertos ayer durante un choque armado con una patrulla israelí al Sur de Beersbeha, según anuncia hoy un portavoz del Ejército israelí.—Efe.

MULAY HASSAN SE ENTREVISTA CON NASSER

El Cairo, 28. — El príncipe heredero marroquí, Mulay Hassan, ha conferenciado «largamente» con el presidente de la RAU, Nasser, por segunda vez anoche.

En los medios competentes se informa que la reunión, que es la segunda que celebran los dos dirigentes desde el pasado lunes, se prolongó largo rato después de la cena.

No ha sido facilitada ninguna declaración sobre los temas tratados en las conversaciones. — Efe.

DELEGACION EGIPCIA A RUSIA

El Cairo, 28. — Una delegación gubernamental de la RAU se dirigirá a Moscú la semana próxima para llevar a cabo las conversaciones técnicas finales sobre la construcción de la primera fase de la gigantesca presa de Assuan, según se informa hoy en fuentes oficiales de esta capital.—Efe.

Se simplifica el trámite de liquidación de las cotizaciones de seguros sociales

Para las empresas cuyas plantillas excedan de veinticinco trabajadores

Madrid, 27.—El «Boletín Oficial del Estado» publica hoy, entre otras, las siguientes disposiciones:

Trabajo. — Orden por la que se simplifica el trámite de liquidación de las cotizaciones de Seguros Sociales.

En lo que se refiere al diligenciado de las casillas o columnas de las relaciones nominales modelo E-2, las empresas podrán introducir las siguientes modificaciones: Dejará de ser obligatorio consignar los datos referentes a la columna «total de salarios y emolumentos percibidos por el trabajador». La casilla «salarios sujetos a cotización para todos los Seguros Sociales unificados», se cumplimentará hasta ahora, anotando las cifras correspondientes a cada trabajador.

En lo que se refiere a la columna «Mutualidades Laborales», no será preciso escribir cifra alguna, cuando ésta sea igual a la figurada en dicha casilla. Por tanto, únicamente en caso de discrepancia en dichas cifras para un trabajador determinado, se diligenciará, en cuanto a éste, la columna «Mutualidades Laborales».

Se mantiene sin modificación alguna la liquidación y el pago mensual de las cuotas de Subsidios y Seguros Sociales unificados, Sindical; Mutualismo Laboral y Formación Profesional, con sujeción a las normas vigentes establecidas por decreto de 20 de febrero de 1953.

Por tanto, se seguirán formalizando como hasta ahora dichas liquidaciones mensuales en los boletines de cotización E-1, con arreglo a las disposiciones arriba citadas.

Las empresas cuya plantilla permanente sea igual o inferior a 25 trabajadores, deberán continuar presentando todos los meses la relación nominal en la forma hasta la fecha establecida. No liberará de esta obligación el hecho de que circunstancialmente el número de trabajadores al servicio de dichas empresas excediera de 25 cuando este hecho no constituya un aumento real y permanente en su plantilla. Las empresas cuya plantilla permanente sea igual o superior a 25 trabajadores, podrán acogerse, potestativamente, al método simplificado que en cuanto a redacción de las «relaciones nominales de productores», modelo E-2, a que se refiere el artículo tercero de la Orden de 4 de abril de 1953, se indica seguidamente: Se releva a las empresas que lo deseen de la obligación de confeccionar todos los meses las relaciones E-2, siendo suficiente que lo hagan únicamente en los de junio y diciembre de cada año, cuyas liquidaciones han de presentarse en las oficinas recaudadoras en los meses respectivamente siguientes. Durante los restantes meses, bastará que presenten, acompañando al modelaje E-1, un parte de variantes, confeccionado precisamente en hojas E-2 en el que se reflejen tan sólo las incidencias de alta y baja habidas con relación a la situación de plantilla en el mes anterior.

Aunque durante un mes no se haya producido ninguna incidencia, se formalizará el parte, escribiendo en el anverso del primer impreso E-2, utilizado: «Sin variación respecto al mes anterior», pero haciendo constar los datos referentes a la declaración de subsidiados que se solicitan en las tres últimas casillas de la derecha de dicho impreso, aunque las cifras a consignar coincidan con las del mes que antecede.

Las normas complementarias de esta disposición figuran en la Orden del Ministerio de Trabajo que hoy publica el «B. O. del Estado».—Cifra.

Entrevista Dalai-Lama-Nehru

Missoorie (India). — Por primera vez desde que el Dalai Lama llegó a la India, procedente del Tibet, huyendo de la persecución comunista, se ha entrevistado con el primer ministro indio, Mr. Nehru, a quien vemos en la foto ofreciendo al Dalai Lama el tradicional chal de la amistad, a su llegada a la residencia de éste en esta localidad. (Foto Cifra Gráfica).

Colaboradores de DIARIO - DIA

Un diccionario inmenso e inagotable

Por Joaquín Arrarás

La Real Academia Española es el Monasterio del idioma, con sus suelos encerados, sus mármoles, sus grandes ánforas orientales, sus damascos, sus cuadros de personajes nobilísimos, sus estancias donde no faltan ficheros y bibliotecas. Descontados los días de fiesta académica o sesión, la señorial casa se embroza en un profundo silencio.

En su pequeño despacho, más bien celda, el secretario perpétuo, don Julio Casares, siempre en vigilia como la lámpara del santuario, está enfrascado en sus papeletas. Hacer y revisar papeletas es la función natural del académico, y el día que no fuera así la institución perdería su razón de ser. Los académicos elaboran papeletas como las abejas fabrican miel, para pulir, dar esplendor y engrandecer el idioma.

Además de este trabajo, desde hace diez años aproximadamente, funciona en la Academia un Seminario de Lexicografía, con la misión de redactar el diccionario de autoridades, exhaustivo de la lengua española, que recogerá desde los orígenes de nuestro idioma, hasta hoy, la totalidad de las expresiones con que se ha enriquecido, sea cualquiera el lugar de la comunidad hispana de su aparición o uso.

A esta labor se dedican unos estudiosos bajo la dirección del señor Casares, congregados en amplia sala, donde leen viejos libros reclinados en atriles. Son los exploradores del idioma, entregados a la tarea de descubrir palabras, desde su incorporación al idioma, siguiéndolas en sus trayectorias a través de los libros y de los siglos, en sus múltiples significados y acepciones por el firmamento de la creación literaria. Así, paso a paso y día a día, se compone la historia de cada vocablo, refrendada con los avales de autores renombrados, con testimonio del empleo que hicieron de aquél. Los datos reunidos constituyen la ficha y esta se archiva en uno de los innumerables ficheros alineados en salas y pasillos, donde quedan las palabras como embalsamadas para resucitar un día, con el alma y cuerpo que tuvieron en su valle de Josafat, que es el Diccionario Histórico.

Esta es la obra grandiosa, ambición y sueño de la Real Academia. «La perpetuidad de la Academia, decía en 1921 don Antonio Maura se corresponde con la permanencia y con la extensión indefinida de su privativo ministerio. Antes que acabe de cumplirlo habremos fenecido nosotros y muchas generaciones más de sucesores nuestros. Lo que ambicionamos, y más no cabe, es incorporar al acervo secular todo aquello que individual y corporativamente tengamos a nuestro alcance.

A esta empresa magna dedica lo mejor de su talento y de su actividad don Julio Casares como director del Seminario de Lexicografía, para mantenerlo en función, con un personal capacitado, regido por normas ordenadoras de un trabajo intrincado complejo y difícil, que nunca puede ser sistemático.

—Tenemos la ilusión —nos dice el secretario perpétuo— de que en breve la Academia pueda publicar el primer tomo.

—¿Y la obra total?

—El Diccionario completo, según nuestros cálculos, constará de quince tomos y se tardará treinta y cinco o cuarenta años en su redacción. ¿Se asombra usted? Le demostraré que es un cálculo prudente. El «New English Dictionary», llamado comunmente de Oxford, se preparó en seis años y en su publicación se invirtieron cuarenta y seis. En total, cincuenta y dos. Se habían presupuesto trece años. La diferencia en más fué de treinta y nueve. En el Diccionario holandés se invirtieron noventa años, o sea, sesenta y cinco más de lo calculado. El Diccionario dinamarqués requirió catorce años de preparación y treinta y cinco de publicación. En total, cuarenta y nueve. En fin, en el Diccionario sueco se invirtieron setenta y siete años, de los cuales diez fueron de preparación.

Las seis mil páginas del proyecto inicial del Diccionario de Oxford se convirtieron en dieciséis mil. Los diecisiete tomos del Diccionario danés crecieron hasta veintisiete. Los dieciocho tomos calculados para el sueco, se transformaron en treinta y tres. El holandés pasó de siete mil páginas a dieciséis mil.

Y es que una vez iniciada la exploración por esas selvas intrincadas del idioma, no hay límites y conforme se adentran, se descubren nuevos horizontes y continentes.

Hacia metas tan remotas y luminosas, la Real Academia avanza con firme y constante voluntad. En los ficheros de la docta Casa hay ya seis millones de papeletas. El Seminario de Lexicografía elabora unas doscientas mil al año. Pero aquí se puede decir que la mies es mucha y pocos los operarios.

Exclusivo para EL DIARIO PALENTINO-EL DIA DE PALENCIA

(Prohibida la reproducción)

M.C.D.2022

PALENCIA AL DIA

Lección de geografía

Los maestros saben muy bien lo que son las lecciones ocasionales y el excelente fruto que con ellas se saca. La Pedagogía ha valorado como se merece esta circunstancial forma de enseñar, y, en ocasiones, recomienda y mesodiza su empleo.

Para el niño, lo intuitivo, constituye una gran fuerza de aprendizaje. Y la lección ocasional, en muchos casos, es viva página que se mete por los ojos (un rayo que cae, un volcán que erupciona, un desfile militar, un juramento a la Bandera, un accidente de circulación, etcétera), y que impresiona la sensibilidad del pequeño. Después, el pedagogo, puede sacar excelentes consecuencias de estas circunstancias y tejer su lección ocasional que quedará prendida indeleblemente en el cerebro del infante, porque tuvo la ilustración poderosa de la propia vida actuando sobre aquélla.

En esto de las lecciones ocasionales hay mucha graduación. Una efemérides, una conmemoración o el suceso de la calle, como hemos dicho, pueden suscitarla. También, otros motivos extraordinarios, pueden cumplir perfectamente el fin didáctico pretendido, si se saben aprovechar.

En Francia, por ejemplo, donde tanta afición tienen al ciclismo, hemos leído recientemente, que los maestros suelen aprovechar las incidencias de una vuelta ciclista, para explicar a los pequeños unas amenas y eficientes lecciones de geografía. ¿Qué lección más propicia para los niños, que ésta de irles metiendo insensiblemente, como en broma, un itinerario geográfico, con sus zonas y características políticas, económicas, sociales, monumentales, históricas, hidrográficas, orográficas pintorescas o costumbristas, sobre el libro sumamente grato de una reseña ciclista?

El sistema empleado por los franceses, no es nuevo para muchos maestros que tuvimos ocasiones de explicar a un grupo de pequeños una lección de geografía. Quizá no las desarrollamos con tanta amplitud como los pedagogogos galos; pero también supimos interesar a nuestros escolares con aquellos primores que hacía un Bahamontes escalando en posición destacada los "montes vascos del Jaizquíbel, Urquiola o Sollube", o el gran sprinter belga Van Looy, dejando clavados a sus contrarios en el "sprint" de una etapa que había tenido las "zonas pirenaicas, con tales pueblos, tales pasos montañosos, tales comarcas naturales, por marco", o la desgracia que sufrió el voluntarioso fulano de tal cuando, habiendo cruzado en solitario casi cincuenta kilómetros de la "altiplanicie castellana, venciendo el intenso calor reinante en las zonas altas, la sed y la fatiga propia de tales comarcas semidesérticas, sin agua apenas y sin arbolado, venía a sufrir una caída cerca de la histórica ciudad de Numancia, donde tuvo lugar, según sabemos, etc., etc.".

Magnífica oportunidad la que nos brinda siempre esta lección ocasional de una carrera ciclista —y ahora la tenemos nosotros en plena y emocionante actividad— que puede servir formidablemente para hacer aprender Geografía a los niños, como si se tratase de un entretenimiento; porque el ciclismo, bien aprovechado (y los maestros franceses nos lo vuelven a demostrar), puede ser, el mejor juego y, de paso, el más eficiente colaborador del maestro. El divierte, y ¿qué mejor lección que enseñar deleitando?

En Venta de Baños, se viene celebrando brillantemente el ciclo de conferencias organizado por el Ciclo Cultural del Movimiento y la peña local "Mi Rincón". Sustanciosas enseñanzas se han extraído también de este ciclo, en el que han intervenido los conferenciantes señores Falcón, Urueña, Mateo Romero, Amón y Fernández Nieto, hasta ahora, disertando sobre diversos temas relacionados con Cervantes y el Quijote, leit motiv de este acto cultural tan interesante.

RELIGIOSAS

PARROQUIA DE SAN LAZARO

Se recuerda a todas las mujeres de la parroquia de San Lázaro, que hoy miércoles, 29, tendremos el Retiro Espiritual a las siete y media de la tarde.

Se ruega la puntual asistencia al mismo.

La Secretaria

El ilustre jesuíta palentino, P. Sánchez Vallejo, premiado nuevamente en Roma

Ha sido galardonado en el Certamen Internacional Capitolinum, de prosa latina

El pasado año triunfó en el mismo Certamen, con "una corrida de toros" descrita en latín

El Ministerio de Instrucción Pública, de Italia, ha fallado su Certamen Capitolinum, de prosa latina, que organiza y convoca en colaboración con el Instituto de Estudios Romanos, para conmemorar anualmente el aniversario de la fundación de Roma.

En el Concurso correspondiente al año actual, ha resultado premiado con una «Mención Honorífica», el ilustre jesuíta palentino, Rvdo. Padre Félix Sánchez Vallejo. La obra

El ilustre jesuíta palentino, Padre Félix Sánchez Vallejo, profesor de Lenguas Clásicas, en la Universidad de Comillas y director de la prestigiosa revista "Humanidades"

con que ha logrado el P. Sánchez Vallejo, profesor de la Universidad de Comillas, el galardón actual en este interesante Certamen universal, es un magnífico trabajo, escrito en prosa latina, describiendo una visita de tres días a la Exposición internacional de Bruselas.

Ya el pasado año resultó asimismo premiado en este transcendental certamen entre latinistas, obteniendo el segundo de los premios, por un trabajo en el que —asimismo en prosa latina— describía, desde el comienzo hasta el fin, una corrida de toros en España. Este trabajo, que logró gran resonancia, se acaba de editar en la publicación «Humanidades», que se imprime en «Industrias Gráficas DIARIO-DIA».

El Padre Sánchez Vallejo cuenta asimismo con otro primer premio logrado en un certamen latino internacional, que fué convocado por el Vaticano.

Al recoger y publicar la información del galardón obtenido en el año actual en tan interesante concurso al que acuden los mejores latinistas del mundo entero, hemos considerado oportuno trascribir una entrevista que, con nuestro ilustre paisano, ha mantenido Alfonso Prieto, y que es publicada por nuestro colega «Alerta», de Santander, en su número correspondiente al pasado sábado, 24 de abril:

LA «EXPO» FUE EL TEMA

—¿Qué tema eligió esta vez?

—El de la Exposición Internacional de Bruselas. Describía una visita a la misma durante tres días. En el primero, mi paso por el Atomium, el pabellón ruso con su «Sputnik»; el de los Estados Unidos, con su «robot»; el francés, con su arquitectura y un apunte irónico sobre un cuadro de Picasso. En el segundo día, la visita al pabellón del Vaticano, al de Italia y al de España, deteniéndose aquí en los Coros y Danzas, en el aspecto episódico de la venta de uvas, pues cada día se vendían varias toneladas; en un cuadro de Dalí y, por último, el tercer día, le dedicaba a la máquina vibradora que los americanos habían inventado para descansar, al helicóptero, atracciones e impresiones generales.

—El primer premio lo consiguió con un trabajo sobre los Juegos Olímpicos, en el otro ha abordado el de los toros y ahora el de la «Expo».

¿Por qué eligió estos temas para un certamen de latín?

—Busco temas modernos, pues son los que hacen estimar el valor del latín. Con ello pretendo demostrar que el latín conserva plena validez para tratar cualquier tema de nuestros días. Estoy luchando por un latín auténtico.

—¿Cuándo concibió más esperanzas en el pasado certamen o en éste?

—La verdad es que en esta ocasión, lo escribí por Navidad y de prisa, y como las clases en la Universidad me absorben mucho tiempo, tuve que remitir el trabajo apenas sin retocar, y quizá esto sea la causa de que no haya llegado más lejos.

—¿Cuántos premios otorgan en este certamen?

—Solamente dos y algunas menciones honoríficas. Es difícil conseguirlos, pues el pasado año se presentaron medio centenar de aspirantes.

DECRECE EL INTERES POR EL LATIN

—¿Qué tema le gustó más, el de los toros o el de la «Expo»?

—Prefiero el de los toros. Precisamente en estos días saldrá a la calle, editado en latín y castellano, por la revista «Humanidades», el trabajo que me fué premiado.

El Padre Sánchez Vallejo, profesor de Latín de la Universidad Pontificia de Comillas desde hace tres años, nació hace cuarenta y uno en Palencia y después de efectuar sus estudios religiosos en la Escuela Apostólica de Carrión, hizo la carrera jesuítica en Bélgica, Salamanca, Oña y Comillas. Posteriormente se doctoró en Teología en Nápoles y en Letras en Padua. Considerado como un eminente latinista le preguntamos ayer si ha decrecido o aumentado el interés por aprender latín.

—En España ha decrecido enormemente y en general en el resto de los países va perdiendo puestos, a pesar de los esfuerzos que se hacen desde Roma y el Vaticano.

—¿A qué cree obedece ello?

—Debido al proceso de la vida moderna, se van olvidando los valores de la cultura. El mundo se siente absorbido por el vértigo de los ingentes progresos de la técnica moderna.

—¿Satisfecho, pese a ese descenso a «tercera división», por el galardón que ha logrado?

—Desde luego, pues es un certamen de categoría internacional con solera literaria y en el que, además, rara vez consiguen premios latinistas que no sean italianos».

Una vez más felicitamos a nuestro ilustre paisano, el Rvdo. P. Félix Sánchez Vallejo, así como a la Universidad Pontificia de Comillas, por contar en su claustro de profesores, con un prestigioso latinista, tres veces laureado en reñidos certámenes internacionales, deseando que estos logros sean el inicio de nueva y brillante carrera de triunfos.

PISOS MAGNIFICOS

en venta, en el lugar mejor situado de Madrid: La Ampliación del Barrio de la Concepción. Excelente inversión de capital: 12 por ciento neto, alquilando a su renta legal los pisos adquiridos. Información y correspondencia: José Banús, S. A. Empresa Constructora. Monte Esquinza, 6. Teléfono, 24-86-35. Madrid.

Excursión a Madrid, El Escorial y Valle de los Caídos el próximo día 10 de Mayo

El próximo día 10 de mayo, por la mañana saldrá de Palencia y organizado por la Regiduría de Trabajo de Sección Femenina, un grupo de ciento sesenta productoras, para visitar el Valle de los Caídos, El Escorial y continuar a Madrid, donde pernoctarán regresando a Palencia el día 11 de mayo por la noche.

El viaje lo realizarán en tres magníficos autocares en colaboración con la Agencia de Viajes Wagons Lits Cook. Se recuerda a todas estas productoras que el día 8 de mayo a las ocho de la noche, se tendrá una reunión en la Escuela Hogar de Sección Femenina (Becerro de Bengoa, 3 y 5), para tratar todos los detalles relacionados con el viaje.

DIARIO DE AVISOS

FARMACIAS DE GUARDIA.—Durante la semana están de guardia las farmacias siguientes:

ZONA NORTE: La farmacia de don Manuel Arangüena Arangüena, (Barrio y Mier, núm. 14).

ZONA SUR: La de don Enrique Junco Calderón, (Avenida de Valladolid).

Independiente de éstas, permanecerá de guardia durante toda la semana, la farmacia de don Anastasio Arenal (Paseo del Otero, 19).

REGISTRO CIVIL

NACIMIENTOS.—Andrés Sardón Guerrero, de Andrés y Hortensia, Genetal Mola, 108.—Berta María González Cerrato, de Agustín y Saturnina, Residencia Ramírez; Rafael Aguado Iglesias, de Rafael y Estefanía, Barrantes, 12; Carlos María Aparicio Crespo, de Efrén y María Jesús, San José, 14; Jesús María Sancho Cisneros, de Jesús y Ana, Residencia Ramírez; Andrés Mellado Santa María, de Celso y Cecilia, Teniente Velasco, 4; Eduardo Castrillo Sanguino, de Eduardo y Adela, Plaza Mayor, 4 y Carlos Medina Gallo, de José Luis y María Lourdes, Clínica San Bernabé.

CUPON PRO CIEGOS

Lista del número premiado del Cupón Pro Ciegos, correspondiente al sorteo celebrado el día 27 de abril de 1959.

Premiado con 250 pesetas, número 410. Premiados con 25 pesetas, todos los terminados en 10.

Delegación de Hacienda de Palencia

TRIBUNAL PROVINCIAL DE CONTRABANDO Y DEFRAUDACION

El próximo día 30 del actual, a las once de la mañana, en la Sala de subastas de esta Delegación de Hacienda, se venderán públicamente, varios lotes de mercancías procedentes de contrabando, constituidos por plumas estilográficas, relojes despertadores, 2.080 kilos de polystireno; 1.619 kilos de aluminio en lingote, cadenas o pulseras de metal para relojes, una parábola para automóvil, treinta carretes de hilo de nylon para pescar y dos combinaciones de nylon.

La mercancía citada y las condiciones de la subasta, pueden examinarse hasta el momento de dar comienzo a la misma.

Palencia, 25 de abril de 1959.

LETRAS DE LUTO

Confortada con los Santos Sacramentos, ha entregado su alma a Dios en Villameriel, la Srta. Zósima Giraldo Viciosa. Se distinguió en vida la finada por sus bondadosos actos y piadosos sentimientos, por lo que se granjeó generales simpatías.

Testimoniamos nuestro pésame a sus desconsolados hermanos doña María de las Mercedes, don Faustino (cura párroco de San Lázaro y dilecto amigo nuestro), y don Valentín (cura párroco de Villarramiel); hermano político, sobrinos, primos y demás familia.

CASA DE SOCORRO

LESIONADOS. — El personal de servicio en la Casa de Socorro, ha prestado asistencia médica a los siguientes:

Manuel Salcedo, de diez años, que sufría herida incisa en el tercio inferior del brazo izquierdo.

Juan Fernández, de 39 años, herida contusa estrellada en el pómulo derecho, sufrida al caerse con la bicicleta.

José Antonio Nestar, de siete años, herida por mordedura de perro en la pierna derecha.

Adolfo Meneses, de tres años, contusiones erosivas en el pie derecho.

Miguel Angel Laureiro, de diez años, herida incisa en el muslo izquierdo, por caída.

Angel Fernández, de ocho años, herida incisa en el mentón.

María del Carmen López, de dos años, herida contusa en la región parieto occipital.

Juana Pérez, de 60 años, herida contusa en la rodilla izquierda, por caída.

Industrias Gráficas
DIARIO-DIA
MAYOR, 145-147 • PALENCIA

Cuatro Cantones

Un problema... ¡de miedo!

En la vida local nunca faltan problemas. Los hay de envergadura. El Ayuntamiento tiene uno de «padre y muy señor mío»: ver la manera de arreglar las finanzas y evitar el vacío casi absoluto de las arcas municipales. Pero este es un problema casi epidémico que afecta a la inmensa mayoría de los vecinos con poquísimas excepciones.

Otro problema gordo es el de la vivienda. Se construyen casas y más casas, pero todavía hay muchísimos «tórtolos» que buscan nido y no lo encuentran.

Problema es el del alumbrado público. Problema es el de la urbanización y saneamiento de los barrios satélites. Problema es el de la pavimentación. Problema es la mejora de los jardines. Y así podíamos prolongar la enumeración de problemas y más problemas.

Pero ahora ha surgido uno verdaderamente pavoroso. Nada tiene que ver con los anteriores. Pero como difícil ¡riase usted del viaje de ida y vuelta al satélite lunar!...

Se trata —¡agárrense que hay curvas!— de la elección de la Reina de la Belleza palentina en una fiesta que va a celebrarse próximamente. Valientemente, con abnegación espartana, lo van a afrontar esforzados paladines de la C. O. S. A. ¡Oh, émulos de Epaminondas, de Alejandro el Magno, de Escipión el Africano, de Julio César, del Cid Campeador y de Napoleón Bonaparte!...

—¿Quién dijo miedo?... Ellos quieren elegir a la más guapa entre las guapas. ¡Y cuidado que hay bellezas de campeonato en Palencia!

¿Verdad que el problema es para dejar en mantillas a Pitágoras?

Desde ahora proponemos una condecoración al valor para los abnegados y heroicos miembros del Jurado.

Una demanda más

En no pocas ocasiones desde estas columnas ha surgido el resorte para la obra humanitaria...

A través de estas líneas ha habido momentos en que los corazones de los hombres se han estremecido ante la necesidad del prójimo, y no está muy lejana la fecha en que uno de los cotidianos comentarios de la sección «Cuatro Cantones» fueron el ventanal por el que apareció una silla para un inválido necesitado de ella.

Todos los caminos son buenos para el ejercicio de la caridad (esto lo hemos repetido innumerables veces) y el de la Prensa (como los demás) no puede desaprovecharse.

Por ello surge de nuevo la demanda; y el tema es idéntico al de tantas veces: una silla para inválidos.

Enrique Gordo y su esposa, son dos ancianos que viven en el número 206 de la barriada del General Franco; viven solos, sin ayudas, dentro de estrecheces económicas, y —lo que es peor— paralíticos, hasta el punto de no poderse mover para salir a la calle.

No es necesario que hasta aquella casa humilde lleguen dos sillas..., es suficiente con una, que puede usarse indistintamente por el uno o por el otro.

Y esta es, señores, la demanda, a la que añadimos el ruego de que todo donativo o donación se haga a través de «Cáritas Diocesana», en la plaza de Santa Teresa.

Una vez más nuestras columnas llaman a la puerta de los corazones, y procura hacerlo con la dignidad que estas cosas requieren.

De aprendiz a General

Los palentinos siguen llevando por el mundo la resonancia de sus nombres y de su cuna. En el concilio general de la Orden Hospitalaria de San Juan de Dios, celebrado recientemente en Roma, ha sido elegido General de la Orden, el que hasta tal momento era provincial de dicha Institución en Castilla...

Este ilustre religioso es, sencillamente, el Rvdsmo. P. Higinio Aparicio.

No hace medio siglo que el hoy Padre General de los Hermanos de San Juan de Dios, entonces un «chiguito» que acababa de llegar de Husillos, trabajaba como aprendiz en la Imprenta de «El Día de Palencia»; después la vocación fogueó su espíritu, y tan recio debió de ser el soplo, que he aquí la cumbre a la que el entusiasmo, la santidad y la entrega le han llevado: el Generalato de la Orden hacia donde Dios le llevó.

El pequeño Higinio de hace cuarenta y tantos años comenzó a conocer los embrujos, secretos y misterios del arte de imprimir, y era uno más de la casa..., todavía quedan en DIARIO DIA, hombres que entonces trabajaban, y con él comenzaron sus tareas profesionales...

El P. Aparicio, sin embargo, dejó los tipos de impresión, y se fué por el camino que la vocación le alumbraba, y así ha llegado a imprimir íntima y brillantemente un invisible libro que pasa a la Historia de su Orden; el libro de la ejemplaridad y del trabajo, de la competencia y la santidad..., el libro más grato a Dios, que es el de saber seguir la vocación hasta lo último... ¡Qué habrá visto la internacional y hospitalaria Institución, para entregar a este ilustre palentino la rienda suprema de la Orden...!

He aquí el mejor libro de este impresor que no pasó de aprendiz, para llegar a ser General.

SOCIEDAD FILARMONICA

El interesante concierto de hoy a cargo de Isabel Garcisanz y Javier Alfonso

Tenemos el gusto de ofrecer información de la biografía y referencias de esta extraordinaria cantante, que nos será dado admirar en el recital del miércoles, 29.

Nacida en Madrid en 1934, Isabel Garcisanz, es un exponente más de la brillantez de esa escuela de canto española que, con acento de universalidad, encuentra hoy día en los medios musicales internacionales, resonancia y admiración.

Realizados sus estudios de canto con la notable cantante y pedagoga Angeles Ottein, Isabel Garcisanz obtiene en el Real Conservatorio de Madrid los máximos galardones en esta enseñanza, que culminan con la concesión del Primer Premio, por unanimidad del Tribunal.

Tenemos a la vista extractos de Prensa de Madrid, Barcelona, Bilbao y Valencia, en el ámbito nacional. París, Zurich, Ginebra, Berna, Bourges, Nevers y Munich, en el internacional. Todos ellos repletos de admirativos encomios para la voz exquisita, la sensibilidad extraordinaria, y la eminente musicalidad de esta «diva», que pasea por el mundo las excelencias de una escuela de canto con resonancia universal, y su personalidad destacadísima de intérprete excepcional. Elegimos, por significativa, la crítica de París, que afirma: «En Isabel Garcisanz, canta todo: el gesto, la expresión, la figura. El resultado, es un conjunto de prodigiosa sensibilidad artística, capaz de cautivar a cualquier auditorio».

Como cautivará, sin duda, a los filarmónicos de Palencia, añadimos nosotros. Encarecemos el relieve extraordinario de esta gran figura, para que nadie pierda su actuación en este magnífico concierto del miércoles.

Lo es, sin duda alguna, y con fuertes alicientes, el que la soprano Isabel Garcisanz, y el pianista Javier Alfonso, han compuesto para el concierto de hoy miércoles, 29, a las 7'45 horas, en el Teatro Principal.

Isabel Garcisanz incluye en la primera parte composiciones de Haendel (un aria), Mozart (Canción de cuna), Schubert (dos lieds), R. Hahn, Mahler, Strauss (Serenata) y Rossini (Cavatina de «El Barbero de Sevilla»). En la tercera parte, figuran escogidas composiciones de Granados, Guridi, Montsalvage, Rodrigo, Nin, Turina y de Javier Alfonso, formando un florilegio selectísimo.

La segunda parte, como dijimos, correrá íntegramente a cargo del pianista Javier Alfonso, con la Sonata op. 53 de Beethoven, dedicada al Conde de Valdstein, y que en Francia se editó con el nombre de «Aurora». Y completará el recital con Impromptu, de Schubert: Allegro, de Granados, y un Bolero del propio Javier Alfonso, afortunadísimo compositor, como es sabido.

Como se ve, el conjunto constituye un todo completísimo en tan selectas manifestaciones musicales, capáz de satisfacer al más exigente. Puestas al servicio de este depurado programa las altas dotes de ambos intérpretes, garantizan un resultado de excepcional brillantez.

Rincón ameno

G. B. S.

El genial escritor George Bernard Shaw, verdadera cantera de frases ingeniosas y anécdotas, vivía en Ayot Saint Lawrence, en Inglaterra.

Una de las empleadas de Correos de la localidad empleaba sus horas libres en enseñar a los viajeros la residencia del ilustre escritor. Cierto día, le dijo al famoso literato:

—Verdaderamente me podría ganar muy bien la vida, con sólo sentarme a la puerta de su casa y cobrar a la gente que llega un penique por el privilegio de recorrer la avenida que conduce a ella.

Entonces, con su ingenio acostumbrado, George Bernard Shaw, le contestó:

—Pida el doble y me sentaré junto a usted. Después partiremos las ganancias.

ANUNCIO EFICAZ

Un millonario que había perdido un perro llevó a un periódico un anuncio ofreciendo cinco mil dólares a quien lo encontrase.

Esperó el periódico al siguiente día, y, con gran asombro suyo no salió.

Presentóse en la redacción y no había más que un ordenanza.

—¿Qué ha pasado? ¿Por qué no ha salido el periódico?

—Es que al enterarse del anuncio todo el personal, salió disparado a buscar el perro.

SORPRESA

Entre amigas:

—¿Sabes que me voy a casar con Mauricio?

—¡Qué sorpresa! La verdad, yo creía que lo vuestro era sólo un pasatiempo.

—Sí; eso se creía él también.

ADIVINANZA

Doncella soy y también
tengo hermosura sin tasa,
y con no haber hombre a quien
no le parezca muy bien,
nadie me quiere en casa.

Solución a la Adivinanza de nuestro número anterior:
EL INCIENSO

CRUCIGRAMA

Número 2.315 Por MIROSPA

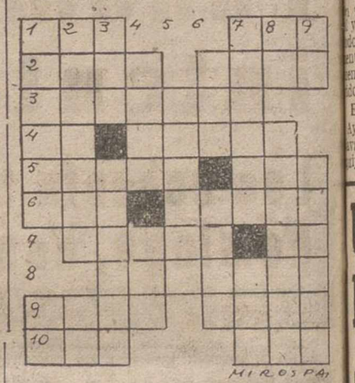

Horizontales: 1: Extensión de agua. Animal plantígrado. 2: Planta tifácea. Nombre de varón. 3: Labor de ropa sin acabar. 4: Marchad. Mes. 5: (al revés) Paño, tejido de lana o seda. Poema. 6: Organización política internacional. Tramar. 7: Maniobra. Nota musical. 8: Magnetizada. 9: Mondé. (al revés) Ciudad de la provincia de Huesca. 10: Junto. Cerveza inglesa.

Verticales: 1: Firme, sólida. Letra turca. 2: Que calma el dolor. Conjunción latina. 3: Cabeza de ganado. Persona que paga hospedaje en una casa particular. 4: Laica. Nombre de letra. 5: Untadura. 6: Labré. Batracio. 7: (al revés) Esplendoroso, feliz. Adverbio. 8: Siglas comerciales. (al revés) Voz que forma el perro. 9: (al revés) Adverbio. Medida de tierra por áreas.

Sol. al Crucigrama número 2.314:

Horizontales: 1: Can. Sed. 2: Ocal. Sara. 3: Lasitud. 4: Ot. Mirar. 5: Sapos. roP: 6: Olé. Abate. 7: Enana. Un. 8: Oráculo. 9: Casa. Ores. 10: Eso. Ora.

Verticales: 1: Coloso. Ce. 2: Acatale. As. 3: naS. Penoso. 4: Limo. Ara. 5: Tisana. 6: Sur. Baco. 7: Sudará. Uro. 8: Er. Rotular. 9: Da. Penosa.

RIEGOS POR ASPERSION
SISTEMAS HUMET Y CARNEVALI

AGRICULTOR Finanzauto, S.A.
LE RESOLVERA EL PROBLEMA DE RIEGOS

DISTRIBUIDORES:
Finanzauto, S.A.
Mayor Principal, 15 - Palencia

CENTRAL: Madrid
SUCURSALES: Albacete, Alcázar de San Juan, Alicante, Almansa, Antequera, Barcelona, Bilbao, Burgos, Castellón, Ciudad Real, Córdoba, Cuenca, Granada, Jaén, La Coruña, Linares, Logroño, Lugo, Orense, Pamplona, Salamanca, San Sebastián, Sevilla, Soria, Tudela, Valencia, Valladolid, Vigo, Vitoria, Zamora, Zaragoza

Ayuntamiento de Quintana del Puente

El jueves de cada semana, durante los meses de mayo y junio, se celebrarán en QUINTANA DEL PUENTE los tradicionales mercados de ganados, invitando a todos los ganaderos a realizar sus compras y ventas

GUIA MEDICA

Dr. J. Mateo Romero
Especialista de pulmón y corazón. Profesor a. de la Facultad de Medicina de Valladolid, exploraciones radiológicas y electrocardiográficas a domicilio.
Consulta en Martínez de Azcoitia, 3

Dr. Joaquín D. Cascón
Ex profesor A. de la Especialidad de la Facultad de Medicina de Madrid.
RIÑON Y VIAS URINARIAS
República Argentina, 4. Telf. 2503
Consulta de 11 a 1

CESAR ROJO NOZAL
MEDICO - PUERICULTOR
ENFERMEDADES DE LOS NIÑOS
RAYOS X
Consulta: De 10'30 a 12. Mayor, 76
Domicilio: José Antonio, 47, 3.º, doha
Teléfono 3288

ALBERTO CASAS
MEDICO - PUERICULTOR
Consulta de enfermedades de los niños
RAYOS X — LAMPARA CUARZO
Mayor Pral., 130. Telf., 1932.

DR. BOZAL URZAY
Enfermedades del Aparato Respiratorio y Circulatorio
Rayos X. Electrocardiografía y Balistocardiografía
Ramírez, 4 Teléfono, 1642
PALENCIA

Carlos Illera Paisán
Pulmón y Corazón
Rayos X-Electrocardiógrafo
Valentín Calderón, 10. Telf., 2586

MANUEL MELENDRO
Geriatría — Medicina interna
Enfermedades de la Vejez
RAYOS X
Consulta de 11 a 2
Estrada, 27, 2.º (Casa Bar Moreno)
Teléfono, 2956

ALFREDO PRIETO VIDAL
ENFERMEDADES NERVIOSAS Y MENTALES
Director del SANATORIO SAN LUIS
Ex Director del Instituto Psiquiátrico de San Boy (Barcelona)
CONSULTA DE 1 A 2,30
PLAZA SAN LAZARO, 1

FELIPE MARTIN R. ESCOBAR
Médico Electro-Radiólogo
TOMOGRAFIAS. — Radiografías seriadas. — Aparato portátil
ULTRASONIDO. — Onda corta. — Corrientes eléctricas
Consulta de 11 a 2 y 4 a 6. Plaza de León, 2. Teléfono 1352

Doctor CALLEJA
Consulta de 11 a 2
General Franco, 19, 2.º
Teléfono núm. 2400
Médico ex-interno de la Casa Salud VALDECILLA
Medicina y Cirugía de la mujer. Partos

M.C.D.2022

LA VUELTA CICLISTA A ESPAÑA

Suárez, vencedor de la quinta etapa

Se corrió bajo un sol abrasador y en pelotón "sesteante" durante gran parte del itinerario

SALIDA EN AUTOCAR

Murcia, 28.—(Servicio especial de Alfil).

Hacia Guadix, con otra media etapa neutralizada, salieron los corredores poco después de las nueve de la mañana. En la Avenida de José Antonio y calle de Angel Ganivet se había concentró numeroso público que despidió a la caravana con fuertes aplausos. Los ciclistas ocuparon los coches dispuestos al efecto y se dió la orden de marcha, «todos en pelotón».

RETRASO

Aunque la salida estaba fijada para las once cuarenta y cinco de la mañana, a las doce menos veinte faltaban aún por llegar a esta ciudad los autocares. Explicaron después los conductores que hubieron de realizar el trayecto con grandes precauciones,

y una relativa marcha, por las numerosas curvas que encontraron en el camino. Esto originó el consiguiente retraso en la salida que se hizo en la carretera de Baza.

Este retraso supuso un buen descanso para algunos que aprovecharon en aprovisionarse de agua mineral y tomar algún que otro te o café. Todos ellos conversaban animadamente. Coppi y Bahamontes, muy unidos amigos comentaban el recorrido de la etapa.

EL «LOCUTOR INCOGNITA»

Ayer, el locutor de radio Martín Arias, que sigue la Vuelta con su equipo magnetofónico, sufrió un accidente. El coche en el que viaja se despistó y salió de la carretera. Afortunadamente las lesiones que recibió fueron leves. No obstante, por precaución, los médicos le han vendado totalmente la cabeza para evitar que el polvo de la carretera le infecte las heridas. Sólo se le ven las gafas ahumadas que, difícilmente, sostiene sobre la nariz. Se ha convertido en «el locutor incógnita»... aunque todos le conocen.

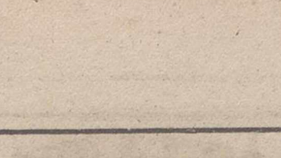

CALOR Y SALIDA OFICIAL

Hacía fuerte calor cuando se dió la salida. Ello nos hizo sospechar, sospecha que confirmaríamos más adelante, que la etapa sería en gran parte calurosa. A las doce horas y veintiún minutos, el juez de la carrera lanza al aire el clásico disparo. Figuran ochenta y un corredores.

PASO POR BAZA

Por Baza, a 48 kilómetros de la salida, registra el paso de la caravana sobre las trece horas cuarenta y cinco minutos. Al frente del pelotón figuraban Iturat, San Emeterio y Fantini. No se ha registrado aún ningún intento de escapada en el pelotón, que permanece tranquilo en espera de mejor ocasión. Los ases, Bahamontes y Van Looy, van muy bien arropados por sus gregarios. Ellos sin inmutarse, siguen haciendo "su carrera". Los componentes del equipo Francia-San Rafael-Geminiani, se turnan en la marcha de cabeza y cola del pelotón, dejándose llevar por los demás.

SESTEO

Esta tranquilidad reinante se asemeja un tanto a la que precede a la tormenta. Todo da a entender que los corredores reservan sus energías hasta mediada la etapa, que, una vez cubierta, registrará intentos de fuga y cambios de posiciones. El sol aprieta de firme y los muchachos del pelotón se ven afectados y, lógicamente "sestean" un poco. El pelotón a su paso por Baza iba notablemente disperso, aunque la distancia entre unos y otros es muy pequeña.

SED

Se pasa por Cullar-Baza, 70 kilómetros de la salida, a las 14.25 horas. En cabeza iban Van Meenen, Busto, Galdeano y Riviere. Aquí se producen escenas que aún no habíamos tenido ocasión de presenciar en esta edición de la Vuelta, aunque conozcamos de años anteriores. Es la lucha del hombre por el líquido elemento. Los establecimientos de bebidas sufren la invasión de la «serpiente

multicolor», que se divide por sectores y arrasa con todo lo que haya para beber. Bebidas espumosas, cerveza, agua, cualquier cosa es buena con tal de compensar el líquido que se han dejado sobre la carretera a causa del intenso calor. Llevan las camisetas empapadas y en sus rostros se abren surcos a consecuencia del sudor que resbala por sus caras cubiertas de polvo. Van Looy, el gran «sprinter», desfila tranquilamente, sin prisa, pero sin pausa. Va comiendo, sin las manos en el manillar, como si no fuera con él. Corresponde con sonrisas a todos los que le aplauden. Los espectadores ofrecen cántaros, botijos, botellas, etc., que los corredores arrebatan casi materialmente de las manos de los donantes. Pero observamos que Loroño, el hasta ahora desdibujado «as» vizcaíno, coge un cubo y se lo vacía completamente sobre la cabeza, duchándose hasta los pies. El de Larrabezúa no se anduvo con chiquitas. La marcha prosigue en el plan que marca el sol, es decir, con tranquilidad.

AVITUALLAMIENTO Y PINCHAZO DE BAHAMONTES

Los primeros corredores que se avituallan en Vélez Rubio, son Vloeberg y Bahamontes, seguidos de Machiels. Un poco después desfila Brankart. Entre Chirivel y esta localidad sufrió un pinchazo Federico Bahamontes. Pronto sus compañeros de equipo le ofrecen una rueda y el toledano cambia con celeridad, sin perder un segundo, y se incorpora de nuevo. El resto de los ciclistas pasó agrupado en un pelotón y con un minuto de retraso sobre los anteriores. Cerraba la caravana Cosme Barrutia, que pedalea con energía para acortar distancias.

BOVER GANA LA META VOLANTE

Lorca, 28.—(Especial Vuelta).

Miguel Bover (Licor 43) ha sido el primero en cruzar la meta volante instalada en esta localidad. En segundo lugar pasó Van Loeveren (Faema Bélgica) y tercero Vicente Iturat (Licor 43).

ANIMACION EN MURCIA

Murcia, 28.—(Especial Vuelta).

Todos los edificios de la capital por cuyas calles pasarán los corredores

tienen sus balcones llenos de público, al igual que se encuentran los situados en la Avenida de Alfonso X el Sabio.

El Club Universitario tiene su terraza concurridísima. Esta tarde se celebrará en dicho club una fiesta en honor de los ciclistas y seguidores.—Alfil.

PELICULA

A cincuenta kilómetros de la meta se escapan del pelotón principal los corredores Adriaenssens, Bahamontes, Company, Campillo y Antonio Suárez. Se adelantan unos metros, mientras los demás vigilan y escogen posiciones para preparar la caza. Karmani, el flamante «jersey amarillo», pasó por momentos de apuro en los que vió un poco en el aire su liderato. Al salir de la provincia de Granada sufrió una caída y se le rompió la máquina. Inmediatamente cambió de bicicleta y, tras un corto pero intenso esfuerzo, logró unirse al grupo que le precedía.

Faltan treinta y dos kilómetros para Murcia y los escapados mantienen sus posiciones. Del pequeño grupo tira Bahamontes y, en esa posición, desfilan por Alhama.

Prosiguen los de este pequeño grupo imprimiendo fuerte tren. A la vista de Murcia se van aclarando las posiciones. Bahamontes pedalea fuertemente, pero no puede evitar que Antonio Suárez, de un fuerte derramage, se destaque él solo del grupo. Las calles murcianas presentan un magnífico aspecto. Numeroso público se agolpa en las aceras y aplaude calurosamente a los corredores y le animan en su carrera. Ya en plena ciudad, Suárez logra aumentar su diferencia, mientras el resto del grupo se esfuerza en darle alcance. Pero Antonio Suárez se presenta solo en la meta, seguido a poca distancia por sus perseguidores. El vencedor de la etapa ha sido, pues, Antonio Suárez. La llegada se hace por el siguiente orden:

1 Antonio Suárez, 6 h. 1 m. 23 s.
2 Baens, 6 h. 1 m. 52 s.
3 Van Looy, 6 h. 1 m. 54 s.
4 Botella, ídem.

Después, entró el pelotón.

El promedio ha sido de 37,350 kilómetros por hora.—Alfil.

Una etapa fácil, con mucha bajada, hasta Murcia

Repaso a los equipos y sus posibilidades

Guadix, 28. (Crónica de Juan Alvarez de Cienfuegos, del Servicio Especial de Alfil).

La etapa de hoy es fácil, comparada con la de ayer, no por su longitud que es poco más o menos igual, ya que 18 kilómetros de margen no representan nada después de 200 kilómetros de carrera. Mucho mas fácil porque en vez de subir, será casi en constante descenso, menos los 45 kilómetros que se extienden de Cullar Baza a Vélez Rubio, en los que ascenderán los corredores por un suave declive que representa un desnivel de 330 metros.

El perfil del recorrido es casi un plano inclinado, con la excepción de la hondonada de Cullar de Baza. El que corone primero el control de Vélez Rubio y no se impresione corriendo cuesta abajo, tendrá las mayores probabilidades para llegar en primer lugar en la gran vía murciana.

En estas condiciones, Bahamontes que fué el héroe de ayer, puede serlo también en este recorrido a través de las regiones granadina, almeriense y murciana. Ayer, al triunfar en la etapa, ganó cerca de cinco minutos, con exactitud, 4'46". En Sevilla batía a 6'39" de su compañero de equipo Karmany, y ahora no les separa, en tiempo más que 1'43", que es bien poco.

Ha sustituido a Segú, que del terrero ha saltado al decimocuarto, por haberse quedado muy rezagado en la etapa Sevilla-Granada, ocupando el 15 puesto, con más de diez minutos de retraso con relación al vencedor.

La victoria de Bahamontes ha arraigado consigo al triunfo de su equipo en la etapa, conservando el primer puesto delante de Bélgica. El retraso de Segú ha repercutido en la clasificación. Ayer, Kas llevaba cinco minutos y medio sobre el equipo de Bélgica, y ahora se ha reducido a tres y medio minutos.

Hay entablada una gran batalla entre los equipos Kas y Bélgica Faema y se plantea así: «Karmany-Bahamontes-Segú, contra Van Looveren-Burgeloos-Van Looy. En estos términos, la situación parece favorable a los belgas por su mejor clase. Nadie discute la gran valía del corredor toledano, pero sus compañeros bajan un poco con relación a él, mientras no se demuestre lo contrario. En cambio, el trío belga está compuesto por individualidades, que es muy posible que se verá hoy en un recorrido en que influirá mucho la técnica y la velocidad.

Ayer, el trío belga se ha situado entre los ocho primeros y es muy probable que hoy figure entre los seis. Sus espaldas están bien guardadas por otro corredor, que si no es muy conocido responde en la carrera para ocupar el undécimo lugar. Se trata de Joseph Vloeberg.

¿Y los otros equipos?

Hasta aquí han desentonado bastante los de Italia y St. Raphael-Geminiani. Entre los dos no hay mas que 45 segundos de diferencia, que no es nada. Pero entre el grupo italiano y el capitaneado por Bahamontes existe ya un margen de 20 minutos, que no son pocos, despues de haber cubierto casi la cuarta parte del recorrido total.

Tienen que fortalecer su posición. O aflojar los otros.

Coppi, que al empezar podia figurar como conductor, está corriendo medianamente y va remolcado por cuatro compañeros, entre los que campea Guido Boni; le superan hasta Ranucci, Bui y Gislondi.

El tercer equipo en discordia es el otro francés, el Peugeot, que arroja por ahora el mismo tiempo que el Licor 43 en los 373 kilómetros de recorrido hasta Granada.

El Licor 43 forma un conjunto con individualidades del mismo valor. Sin embargo, los que sobresalen son Manzaneque, Iturat, que ya ha conquistado una etapa, y Antonio Suárez, Marigil y Trobat, que marchan juntos, no han respondido hasta ahora a sus méritos acreditados.

¿Qué espera Riviere?

¿Barcelona? Un poco lejos, porque faltan cerca de 1.000 kilómetros. Pero nunca es tarde si la dicha llega. Cabe esperar mucho de este corredor, por su extraordinaria clase. As del velódromo, por esa clase que da el triple factor de la montaña, el llano y el sprint, mucho se puede esperar de él. Es el que puede defender las individualidades del grupo St. Raphael-Geminiani, ya que Brankart y Geminiani no dan todo el rendimiento esperado. A no ser que esperen también el momento preciso, y todo se reduce a problemas de táctica. Es un trio que debe hacer algo más, máxime porque está bien apoyado por otro trio, Robinson-Everaert-Bauvin.

Y añadiremos que Riviere ya está seleccionado para formar parte del equipo nacional en la próxima Vuelta a Francia, lo que constituye siempre una garantia sobre sus méritos.

Ya el primer dia señalábamos que Portugal nada tenia que hacer. Todavia no lejos de Madrid, ya se puede dar como hecho. En la primera jornada se retiró uno de ellos y ayer, nada menos que cuatro. El equipo está, por lo tanto, diezmado. Y de los cinco que quedan, tres figuran entre los cinco últimos de la última etapa. Su mejor elemento es Cardoso.

Y ahora, a esperar lo que nos reserva Murcia.

AQUI los triunfadores

"Yo sé muy bien llegar a las metas", declara Suárez

Murcia, 28. — Sudaba copiosamente el madrileño Antonio Suárez cuando nos acercamos a pedirle una breve impresión de la etapa de hoy, para la Agencia «Alfil».

Rodeado de periodistas y de admiradores, Antonio Suárez trataba de complacer a todos repartiendo sonrisas y contestaciones a un tiempo.

—¿A quién dedicas la victoria?, le preguntamos.

Suárez contesta rápido: A mis paisanos madrileños y a toda la afición ciclista española.

—¿Cuándo viste la oportunidad para escaparte?

Al cruzar el paso a nivel, que estaba cerrado, junto a la entrada de Murcia, vi que no me sería difícil la escapada aprovechando los cincuenta metros que sacaba a mis inmediatos seguidores.

Suárez se muestra muy optimista en cuanto a su actuación en la Vuelta. Nos dice, lleno de fe en el triunfo, que está decidido a que ésta no sea la última etapa que gane. Nosotros también estamos seguro de ello y lo deseamos ardientemente.

Preguntamos a Suárez si sabía que era seguido muy de cerca por el corredor belga Van Looy.

—¿No te preocupaba?, le decimos.

—Desde luego. Van Looy es un corredor de una gran talla, pero yo sé llegar muy bien a las metas.

Eso lo hemos podido comprobar.—Alfil.

Más información de la Vuelta Ciclista a España, en la página siguiente.

Después del empate con el Murcia

Austeridad piden para el Barcelona

Se suspenden actos organizados en honor de los campeones

Barcelona, 28. — Tras del empate del día 26 del Barcelona con el Murcia y de los comentarios que ello ha provocado en orden a las causas de la mala actuación del equipo, se reunió ayer el Consejo Directivo del Club de Fútbol Barcelona y ha facilitado la siguiente nota:

«El Consejo Directivo del Club de Fútbol Barcelona, reunido en sesión extraordinaria, con asistencia de los señores Samitier y Herrera, ha acordado suspender la celebración del partido anunciado para el próximo día primero de mayo, en homenaje a nuestros jugadores. La trascendencia de la Copa de S. E. el Generalísimo obligó ya al Consejo a solicitar de todas las Peñas barcelonistas, en reunión celebrada el pasado día 17 que se abstuvieran de organizar actos de celebración del título de campeones de Liga, hermanando todos los fervores en un solo acto, el pasado sábado, al que asistió el equipo únicamente durante la cena, siendo concentrados al terminar ésta. Hoy, el prestigio del Club, el título de campeones de Liga, la importancia del trofeo en disputa y la próxima eliminatoria con el Inter, de Milán, en torneo de Copa de Ferias, así como el número de jugadores indispuestos por lesión, obligan a suspender el partido anunciado en la confianza de que nuestros jugadores sabrán imponerse con su reconocida valía y darán ocasión, próximamente, al homenaje aplazado".—Alfil.

Sindicato Provincial de "Industrias Químicas"

PRECIOS DE LEJIA

Por el presente anuncio se comunica al Comercio y público en general, que los precios de venta de lejía concentrada, que regirán a partir del 1.º de Mayo actual, en la capital y provincia de Palencia, debidamente aprobados y por acuerdo de todos los fabricantes, serán los siguientes:

Precio al almacenista	1.70	Ptas. Litro
Precio al detallista	2.00	» »
Precio venta al público	2.40	» »

Estos precios se entienden, sin envase, y sobre fábrica para mayoristas y minoristas.

Por Dios, España y su Revolución Nacional Sindicalista.

POMPAS FUNEBRES
CRESPO
Casa fundada el año 1908
TELEFONOS de día, 1753 de noche, 2804
BECERRO DE BENGOA, NUM., 6

M.C.D.2022

Crónicas de la Vuelta Ciclista a España, especiales para "DIARIO-DIA"

Antonio Suárez se impuso en el sprint a los especialistas Van Looy y Baens

Belgas y franceses estuvieron siempre pendientes de lo que hicieran Bahamontes y Karmany

Murcia, 28. — (Crónica del enviado especial de Alfil, Sáenz de Sicilia).

Antonio Suárez se ha impuesto en un sprint nada menos que al belga Van Looy y al francés Baens, dos especialistas, y Botella, que pretendía brindar hoy en Murcia el triunfo en la etapa al director técnico de su equipo, también ha hecho la hazaña de igualar en tiempo con todo un campeón del mundo de velocidad, Riviere.

Esta es, en síntesis, la esencia de la etapa de hoy que, como puede apreciarse, es de calidad.

Luego, los detalles más salientes de la larga y fatigosa carrera de hoy, que comenzó ya en Guadix con un retraso que hizo mella, por la fuerza del sol, en el desarrollo de la etapa y en la actuación desganada de los corredores. Fueron la desgracia del equipo Kas, el de Bahamontes, el pinchazo de éste, que no fué aprovechado por el pelotón gracias a la serenidad del toledano que no se paró a reparar, sino que cambió rapidísimamente la rueda desinchada con la de uno de sus gregarios, y la avería sufrida por Van Looy, que rompió el cuadro de su bicicleta y, como es natural, tampoco dió lugar a conmoción alguna en el pelotón, porque la sustitución de máquina fué vista y no vista.

Saben ustedes que desde Guadix hasta Vélez Rubio, o mejor dicho, exactamente hasta el puerto de Lumbreras, casi en el último tramo de la carrera, no hubo nada destacable. El piso, magnífica la carretera, por su sinuosidad, poco propicia al alegre rodar; y el sol, ese sol de justicia que hoy hemos soportado, y que invitaba más al sesteo que a otra cosa.

El primer percance lo sufrió Piñera, que le dejó situado junto al camión escoba, privando al líder y a Bahamontes de la efectiva ayuda de este ejemplar sirviente. Poco después, sería Aspuru quien sufriera un retraso que mermó asimismo las huestes del líder. Segú también sufrió un accidente y véase, con estas tres significativas bajas, si no es merecedor hoy del Premio de la Desgracia el equipo Kas completo. El puerto de Lumbreras, a 143 kilómetros de la meta de salida, parecía ser el punto elegido para la decisión de la carrera.

Lo fué en principio, pues allí hubo lucha gorda, de las que pasan a los anales del ciclismo, por su plástica belleza. Era bonita ver a Bahamontes subir por la suave pendiente y cómo saltaban a su rueda, dándole escolta los seguidores de Van Looy y Riviere, labor en la que muy importante misión tuvieron los belgas Brankart y Couvreur.

Esto vino a permitir la huida, poco antes de Totana, y una vez formalizado el importante requisito de reponer fuerzas en el avituallamiento de Lorca, de Adriaenssens, Bahamontes —que quiso demostrar que él, cuando no lo quiere, no necesita escolta— Gismondi, Company, Botella, Suárez, Michelon, Van Looy, Riviere, Geminiani, Bover Everaert y Michiels.

Estaba claro que belgas y franceses del San Raphael, estaban decididos a dar la réplica a todo intento de los españoles, siempre que en aquél figurase Bahamontes o Karmani.

Así se llegó, con este pelotón destacado, a la meta volante de Lorca, en la que en un precioso y potente sprint, Miguel Bover, el émulo de Poblet, ganó la prima establecida y dió ocasión a que nuevamente se animara la carrera, que había decaído bastante una vez establecido el corte del pelotón.

Y fué el tren de Murcia a Madrid el que, en el paso a nivel de Alcantarilla, vino a decidir la etapa: cerrada la barrera, se fomó el consiguiente barullo y pérdida de tiempo de los destacados, que permitió la unión de algunos de los del segundo pelotón. Suárez fué el primero en reaccionar, secundado por Salvador Botella, y ambos se lanzaron hacia la meta murciana perseguidos por hombres de categoría que señala la clasificación final de la carrera. Y fué digna de verse la caza realizada por Van Looy, que había dejado pasar gentilmente al tren, y como despreciando unos segundos, que al final habrían de ser preciosos, y del francés Riviere, que poco gastado por la escasa lucha, y aunque la carrera había sido larga, se encontró con que al final, para él podía ser una carrera en pista. Los demás, excepto Bahamontes, que no sintió picado su amor propio, también hicieron una final de etapa digno del entusiasmo y la expectación con que lo había recibido la afición murciana, a la que se ha sumado, como en todas las ciudades por las que discurre la Vuelta, el resto de la población.—Alfil.

Clasificación individual de la etapa Granada-Murcia

Murcia, 28. — Clasificación oficial de la etapa de hoy, Granada-Murcia, 225 kilómetros:

1 Suárez (Licor 43), 6-00-23.
2 Baens (Faema Bélgica), 6-01-22.
3 Van Looy (Faema Bélgica), 6 h. 01 m. 52 s.
4 Botella (Faema España), 6-01-54.
5 Riviere (St. Raphael Geminiani), ídem.
6 Junkermann (Faema Bélgica), 6-01-56.
7 Van Loevers (Faema Bélgica), 6-42-15.
8 Couvreur (Faema -Bélgica), 6 h. 02 m. 16 s.
9 Van Genechten (Peugeot).
10 Van Maenen (Faema Bélgica).
11 Company (Faema España).
12 Machiels (St. Raphael Geminiani).
13 Segú (Kas).
14 Chaussabel (St. Raphael Geminiani).
15 Michiels (Bélgica Faema).
16 Moreno (Faema España).
17 Vlceverg (Bélgica Faema).
18 Otaño (Peugeot).
19 Ferraz (Boxing).
20 Manzaneque (Licor 43).
21 Brankart (St. Raphael Geminiani).
22 Gómez del Moral (Boxing).
23 Gismondi (Italia).
24 Everaert (St. Raphael Geminiani).
25 Bauvin (St. Raphael Geminiani).
26 Marigil (Licor 43).
27 Geminiani (St. Raphael Geminiani).

28 Bahamontes (Kas).
29 Colette (Peugeot).
Todos en el mismo tiempo que Crouveur.
30 Cruz (Kas), 6-03-14.
31 Fournier (St. Raphael Geminiani).
32 Sorgeloos (Faema Bélgica).
33 Fantini (Italia).
34 Guzmán (Licor 43).
35 Bover (Licor 43).
36 Bertrán (Faema España).
37 Iturat (Licor 43).

38 Bui (Italia).
39 Más (Faema España).
40 San Emeterio (Kas).
41 Boni (Italia).
42 Talamillo (Boxing).
43 Bibiloni (Boxing).
44 A. Barrutia (Boxing).
54 Robinson (St. Raphael Geminiani).
46 Nascimbene (Italia).
47 Cardoso (Portugal).
48 Barceló (Licor 43).
49 Theuns (Bélgica Faema).
50 Michelon (Italia).
51 Bruni (Italia).
52 Boica (Portugal).
53 Fischelkeller (Faema Bélgica).
54 Adriaenssens (Peugeot).
55 Coppi (Italia).
56 Escolá (Licor 43).
57 Bertolo (Feugeot).
58 Carvalho (Portugal).
59 Montilla (Boxing).
60 Nicocl (Italia).
61 Ranucci (Italia).
62 Rohrbach (Peugeot).
63 Campillo (Faema España).
64 Busto (Peugeot).
65 Ruby (Peugeot).
66 Loroño (Faema España).
67 Davoz (Boxing).
68 Kermany (Kas).
69 Utset (Faema España).
70 Le don (St. Raphael Geminiani).
71 Morales (Kas).
72 Pacheco (Faema España).
73 Galdeano (Faema España).
74 Giménez Quílez (Kas).
Todos en el mismo tiempo de Cruz: 6-03-14.
75 Santos (Portugal), 6-03-32.
76 Trobat (Licor 43), 6-03-56.
77 C. Barrutia (Boxing), 6-05-49.
78 H. Berrendero (Kas), 6-07-27.
79 Batista (Portugal), 6-16-17.
80 Aspuru (Kas), 6-17-54.
81 Piñera (Kas), ídem.—Alfil.

Lo que han corrido

Y lo que queda por rodar

Murcia, 28. — Hasta esta ciudad los corredores han cubierto ya 962 kilómetros. Quedan por recorrer 2.182 kilómetros, 334 metros.

La sexta etapa se correrá mañana, entre Murcia y Alicante, que representa un recorrido de 173 kilómetros.

Los corredores saldrán a las 13.30 horas y se calcula que llegarán a Alicante hacia las 18,10 horas.—Alfil.

Clasificación general después de la etapa Granada-Murcia

Karmany sigue de líder, seguido de Bahamontes que ganó un puesto

Murcia, 28.—Clasificación general, después de la quinta etapa de la Vuelta Ciclista a España, Granada-Murcia.

1 Karmany, 25-11-24.
2 Bahamontes, 25-12-19.
3 Baens, 25-12-53.
4 Campillo, 25-12-59.
5 Van Looveren, 25-13-07.
6 Suárez, 25-13-11.
7 Van Looy, 25-15-46.
8 Sorgeloos, 25-16-07.
9 Riviere, 25-16-38.
10 Manzaneque, 25-17-09.
11 Vloeberg, 25-17-10.
12 Gómez del Moral, 25-17-51.

13 Segú, 25-17-59.
14 Adriaensens, 25-18-27.
15 Otaño, 25-18-59.
16 Iturat, 25-19-00.
17 Boni, 25-19-54.
18 Cruz, 25-20-16.
19 Ranucci, 25-20-21.
20 Colette, 25-20-24.
21 Moreno, 25-20-34.
22 Galdeano, 25-20-54.
23 Rochbacht, 25-20-55.
24 Junkermann, 25-22-05.
25 Botella, 25-22-07.
26 Brankart, 25-22-15.
27 Geminiani, idem.
28 Van Genechten, 25-22-19.
29 Marigil, 25-22-27.
30 A. Barrutia, 25-23-12.
31 Busto, 25-23-17.
32 San Emeterio, 25-23-18.
33 Bui, 25-23-24.
34 Loroño, 25-23-27.
35 G. Quílez, 25-23-32.
36 Morales, 25 23 40.
37 Cardoso, 25-23-46.
38 Trobat, 25-24-07.
39 Robinson, 25-24-45.
40 Gismondi, 25-24-52.
41 Escolá, 25-24-54.
42 Everhaert, 25-25-12.
43 Bauvin, 25-25-17.
44 Van Amens, 25-25-17.
45 Carvalho, 25-26-02.
46 Nicolo, 25-27-10.
47 Company, 25-28-47.
48 Montilla, 25-28-53.
49 Coppi, 25-28-56.
50 Ruby, 25-29-04.
51 Bertolo, 25-29-04.
52 Couvreur, 25-29-05.
53 Bover, 25-29-09.
54 Barcelo, idem.
55 Pacheco, 25-29-16.
56 Talamillo, 25-30-15.
57 Da Voz, 25-30-19.
58 Fischerkeller, 25-30-20.
59 Michelon, 25-30-23.
60 Fournier, 25-30-48.
61 Theuns, 25-31-13.
62 H. Berrendero, 25-33-18.
63 Fantini, 25-33-20.
64 C. Barrutia, 25-33-35.
65 Ferraz, 25-36-06.
66 Aspuru, 25-36-27.
67 Le Don, 25-38-36.
68 Mas, 25-39-49.
69 Bertrán, idem.
70 Utset, idem.
71 Chausavel, 25-39-56.
72 Bruny, 25-40-06.
73 Guzmán, 25-40-43.
74 Santos, 25-41-22.
75 Michiels, 25-41-59.
76 Piñera, 25-42-12.
77 Bibiloni, 25-43-07.
78 Machiels, 25-47-09.
79 Boica, 25-47-45.
80 Batista, 25 49-56.
81 Nascimbene, 26-05-36.—Alfil.

El reparto de los millones de los premios

La Vuelta está "bien pagada"

Murcia, 28.—(Crónica del servicio especial de «Alfil»).

Tres millones y medio de pesetas serán la recompensa monetaria —aparte del honor de merecerlos— que en premios se repartirán en esta edición de la Vuelta Ciclista a España. La división principal que de los mismos puede hacerse consiste en distinguir entre los que se cobran al término de cada etapa y los que forman el gran fondo del reparto final. Estos últimos son los siguientes:

Un total de 724.000 pesetas para la clasificación individual al término de la carrera.

Cincuenta y seis mil pesetas para los cinco primeros corredores españoles mejor clasificados.

Trescientas cincuenta mil pesetas

para los tres primeros equipos clasificados, teniendo en cuenta el tiempo invertido por los tres primeros clasificados de cada equipo.

Ciento sesenta y cinco mil pesetas para los cuatro primeros corredores con mayor puntuación en la subida de puertos, es decir, Premio de la Montaña.

Cincuenta mil pesetas para el corredor con mayor puntuación en el «Premio de la desgracia».

Veintitrés mil pesetas para los dos corredores que hayan tenido mayor regularidad, determinadas por puntos en cada etapa.

Veinticinco mil pesetas para el corredor con mejor posición en metas volantes.

El premio para la clasificación individual es igual al de los dos años últimos, pero superior al de 1956, que fué de 200.000 pesetas para el primero, en lugar de 250.000 como ahora, y con una suma total de 550.755 pesetas.

El premio para los corredores españoles mejor clasificados no existía el año pasado. En su lugar existía un premio para corredores de equipos regionales, por un total, en la clasificación final, de 50.000 pesetas, seis mil menos que este año. Todos los premios a corredores regionales o formados en equipos de carácter regional han sido suprimidos este año al desaparecer ese tipo de equipos.

El trofeo de «Marca» para la clasificación por equipos a distribuir este año entre los tres equipos con mejor tiempo al terminar la carrera sigue en la misma cifra que el año anterior, y muy elevada en relación con el año 1956, que fué de 230.000 pesetas.

El Premio de la Montaña es igual al de los años precedentes, con una diferencia en más de 30.000 pesetas sobre el año 1956.

El Premio a la desgracia del año anterior no se consideraba sino por etapas, sin una clasificación general para un premio de final de carrera, con 50.000 pesetas de recompensa.

El Premio a la regularidad o «maillot verde» está dotado con 23.000 pesetas, igual que en años anteriores.

Los premios que se deciden etapa por etapa son más numerosos. Figuran entre ellos los siguientes:

Clasificación individual por etapas, reciben premio los diez primeros clasificados, por un importe total de mayor a menor de 44.625 pesetas. Del 11 al 15 reciben cada uno mil. El total general de los premios de la clasificación individual por etapas es de 49.625 pesetas, lo que hace en las 17 etapas 843.625 pesetas.

Los corredores españoles mejor clasificados en cada etapa se distribuyen 12.000 pesetas en cada etapa. Cobran los seis primeros clasificados. El total, al cabo de las 17 etapas, es de 204.000 pesetas. Estos premios no son acumulables a los anteriores, es decir, que el que cobre por

estar entre los quince primeros de la etapa no cobra en concepto de español clasificado entre los seis primeros de la misma nacionalidad.

El premio por equipos en cada etapa supone un total, a lo largo de la Vuelta, de 39.000 pesetas, 18.000 en cada una de ellas.

El Premio a la combatividad o «maillot rojo», es de 2.000 pesetas por etapa.

En las etapas de montaña hay premios para los puertos de primera, segunda y tercera categorías. Cobran los dos primeros en coronar cada puerto 10.000 y 5.000 pesetas en los de primera; 5.000 y 2.000 en los de segunda y mil pesetas —sólo el primero— en los puertos de tercera categoría.

El líder tiene una renta diaria. Es decir, que por llevar el maillot amarillo percibe, cada día, durante las diez primeras etapas, 6.500 pesetas, y en las restantes, 3.000.

El Premio a la regularidad, por puntos, supone 1.000 pesetas diarias al mejor puntuado por este concepto.

El ganador de las metas volantes cobra, 1.000 pesetas, lo que hace un total de 15.000, en las quince metas volantes de la prueba.

En la etapa contra el reloj —Eibar-Vitoria— los tres que consigan los mejores tiempos cobrarán, respectivamente, 25.000, 10.000 y 3.000 pesetas.

El premio al corredor más desgraciado en cada etapa, o «maillot rosa», cobra 2.000 pesetas en cada etapa, con un total a lo largo de la carrera de 34.000 pesetas.

Estos premios son sufragados, como se sabe, por distintas casas comerciales.

Cortefiel, es exclusivo de CASA MARTIN. Abrigos, gabardinas, trincheras, trajes
Mayor, 86. — Teléfono 3296
PALENCIA

Una grúa, un coche y 5 personas
Récord a la tracción

Ante el Notario del Ilustre Colegio de Madrid, Don Alfonso de Miguel, el día 17 de Diciembre de 1958

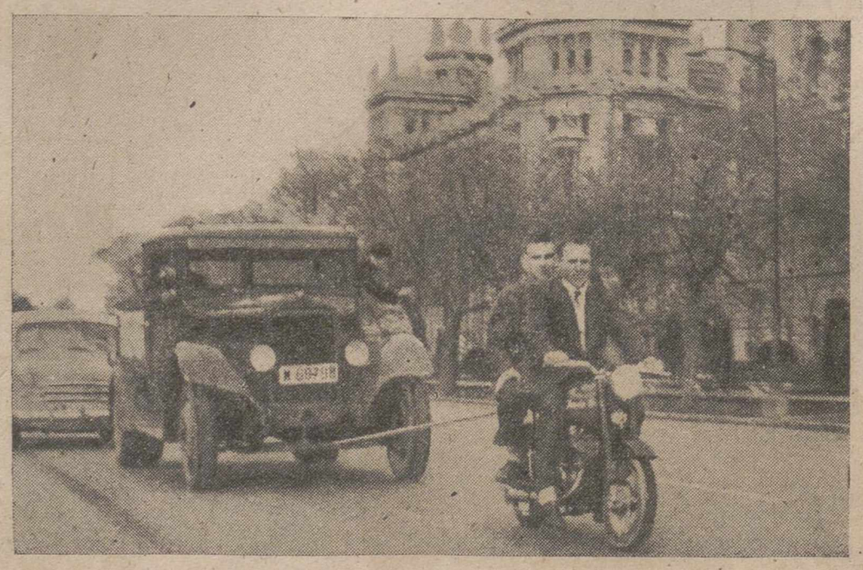

Un momento de la prueba

Una Fomoto "B" 1959, de serie, remolcó una grúa que a su vez transportaba un coche turismo y cinco personas desde los Nuevos Ministerios, Avda. del Generalísimo, Paseo de la Castellana, Paseo Recoletos Paseo del Prado y Glorieta de Atocha, cruzando las plazas intermedias de Castelar Colón Cibeles, Neptuno

Esta prueba se realizó a las cuatro de la tarde, en plena circulación, efectuando las parados y arrancadas que impusieron los discos de regulacion de tránsito

La Fomoto "B" 1959 es, en el mundo, la única capaz de transportar 4 toneladas.

Fomoto "B"
1959
GRANDES FACILIDADES DE PAGO
FRANCISCO AGUADO
Plaza Carmelitas, 6 - Teléfono 25 51
Palencia

"ALAS" Madrid

CURSOS GRATIS DE BORDADOS

¡Otra de las muchas ventajas de adquirir una SIGMA!

Publicruz 56

Si Vd. no sabe bordar a máquina, SIGMA le enseñará GRATIS a través de sus Escuelas instaladas en las capitales, ciudades importantes o por medio de sus cursos volantes en pueblos. Este és otro de los muchos SERVICIOS que SIGMA presta a los usuarios de sus máquinas.
Por eso...

Pudiendo tener una SIGMA
¿ POR QUE CONFORMARSE CON MENOS ?

¡Y usted puede elegir entre más de 20 muebles!

AGENCIA:
MAQUINAS DE COSER SIGMA
JUAN DE CASTILLA, 5. — PALENCIA

Tres nuevos millonarios con las quinielas

Cobrarán cada uno 1.251.293 pesetas

Los de 13 aciertos a 2.835 pesetas

Madrid, 28. — Resultado del escrutinio de las Apuestas Mútuas Deportivas Benéficas, correspondientes a la última jornada:

Apuestas: 4.550.159.
Recaudación: 13.650.477 pesetas.
55 por 100 de premios: 7.507.762,35.
Reparto de premios: 3.753.881.15 pesetas, a repartir entre tres máximos acertantes de catorce resultados, a 1.251.293,70 pesetas cada uno. La misma cantidad a repartir entre 1.324 más aproximados de trece aciertos, a 2.835,25 pesetas.

Los tres máximos acertantes, nuevos millonarios de las apuestas, pertenecen a las Delegaciones de Gerona, Huelva y Guadalajara.

El próximo domingo se celebrará la última jornada de Apuestas de la actual temporada y los partidos Basconia-Atlético de Madrid y Condalsán el sábado, por lo que no entrarán en escrutinio. El partido Madrid-Extremadura se jugará el domingo, por lo que se escrutará normalmente.—Alfil.

El tiempo que hace

Madrid, 28. — Durante la pasada noche ha llovido con alguna intensidad en Galicia y moderadamente en el Duero y puntos aislados de la cuenca del Tajo y del Golfo de Galicia y de Cádiz.

Predice el Servicio Meteorológico nubosidad abundante en toda la Península, con chubascos en Galicia, Duero, Centro y Extremadura. Más tarde habrá también chubascos en el Cantábrico, chubascos por la tarde en puntos muy aislados de Andalucía y cuenca alta y media del Ebro; cielo nuboso en Baleares y Canarias y moderado descenso de la temperatura.

Temperaturas extremas: Máxima de 27 grados en Málaga y mínima de 7 en León y Salamanca En Madrid, la máxima de ayer era, a las 16'30 horas, de 18 grados y la mínima de hoy, de 11'6 a las seis horas. —Cifra.

SEGUROS
INCENDIOS
ACCIDENTES
VIDA
AHORRO Y PREVISION
COSECHAS
GANADOS
EDUARDO CALDERON MARTINEZ DE AZCOITIA

3 noticias de color

1) Gemelos y gemelas

Francfort (Alemania Occidental), 28.—«Los hermanos gemelos idénticos, deben siempre, contraer matrimonio con gemelas idénticas», dice el fundador de una organización alemana de gemelos, Fiedrich Majer.

Majer, que ha venido a Francfort para asistir a una reunión de gemelos de ambos sexos, manifestó, en unas declaraciones a la Prensa, que los gemelos idénticos tienen gustos tan iguales, que es posible que dos hermanos se enamoren de una misma joven, a la vez, problema que podría ser resuelto, únicamente, si ambos contraen matrimonio con hermanas gemelas.

«Aparte de ésto, es muy difícil para nadie, a excepción de un hermano gemelo, comprender a su otro gemelo y poder apreciar sus sentimientos y afectos», dijo Majer.—Efe.

2) Teoría sobre la Luna

Wáshington, 28.—El Dr. Harold Urey, un científico norteamericano ganador del Premio Nobel, cree que la Luna —generalmente considerada como un satélite muerto y frío— tiene un núcleo cálido y una superficie cambiente en erupción.

La teoría del Dr. Urey, presentada a varios centenares de científicos en la reunión anual de la Academia Nacional de Ciencias de los Estados Unidos, coincide en parte con el informe hecho el pasado otoño por el Dr. Nikolai Kozyref, en el sentido de que había observado una erupción gaseosa en la Luna. El Dr. Urey estima que muy bien pudieran producirse tales erupciones, partiendo del interior tórrido de la Luna y que posiblemente existen volcanes en su superficie.—Efe.

3) Quinielista inglés millonario

Palma de Mallorca, 28.—El periódico «Baleares», publica la noticia de que ha pasado unos días en esta isla, hospedado en un hotel de las playas de Paguera, el ya famoso súbdito inglés Mr. Leitht, que ganó recientemente 200.000 libras esterlinas (unos 30 millones de pesetas), al acertar en su país una quiniela de fútbol.

Dicho señor, mecánico de profesión, ha manifestado que el único lujo que se ha permitido ha sido el de disfrutar de estas cortas vacaciones en Mallorca, y que piensa seguir trabajando en su oficio. La fortuna que ganó en las quinielas la ha depositado en un Banco a nombre de sus hijos.—Alfil.

M.C.D.2022

Los palentinos en Madrid

Marcos de Celis celebra su santo en la Casa de Palencia

Calleja ha firmado con el Atlético por tres temporadas más

Madrid.—La «peña ultrapalentinísima» formada por Goyo, Pablito, Polvorosa, etc., tuvo la buena idea de invitar a Marcos de Celis y a su esposa, como homenaje por los éxitos que está alcanzando en Madrid el torero de la Puebla.

Este agasajo familiar consistió en una cena, en la Casa de Palencia, servida por los conserjes y paisanos Angel y Luisa, y precisamente el sábado 25 de abril, día de San Marcos y fiesta onomástica de Marcos de Celis. No podía faltar, en recuerdo de la romería palentina del Sotillo, el plato de caracoles, aderezados al estilo de la tierra y muy picantes para que pasara bien el Valdepeñas y una botella del Paramillo que regaló Polo como símbolo del buen vinillo palentino.

Asistieron, todos acompañados de sus señoras, Pablo Esteban, Gregorio H. Labarga, Heriberto Polvorosa, Alfonso San Juan, Julio Petrement, Juan Manuel Peralta y Pedro Girón, éste último, como él dice, «palentino honorario». Pues, siendo madrileño, va a Palencia, donde tiene muchos amigos, con cualquier pretexto y hasta ha organizado en nuestra capital algunos festejos taurinos.

La grata velada en obsequio de Marcos de Celis y de su señora, que era por primera vez presentada a los paisanos de nuestro Centro regional, transcurrió en la mayor cordialidad y alegría, centrándose todas las conversaciones en temas palentinos.

Durante la cena, llamó por conferencia desde Palencia, para adherirse al agasajo, en nombre de la Peña Taurina Marcos de Celis, su vicepresidente Pablo Marcos. Y al final del ágape se brindó por el torero palentino y se vitoreó a Madrid y a Palencia.

Como epílogo, todos los reunidos se trasladaron al domicilio del amigo Labarga, para visitar la bodeguilla que está instalando y, de paso, descorchar unas botellas de champán y recoger una mata de tomillo del monte El Viejo, con cuyo campestre aroma —y no decimos «embriagador aroma», porque nadie se embriagó ni con el tomillo ni con las bebidas— se puso fin jovial y pacíficamente a la fiesta onomástica de Marcos de Celis.

Como además de un torero de postín, tenemos un futbolista de primera —y de Primera, con mayúscula—, vamos a dedicar unas líneas al cerrateño Isacio Calleja, con quien hemos vuelto a entrevistarnos para dar nuevas noticias de él a los paisanos.

Calleja, con Chuzo, está siendo, como saben todos los aficionados al fútbol, la insustituible línea media del Atlético de Madrid. Desde que empezó a alinearse, hace más de dos meses, ha jugado todos los partidos, menos el de Las Palmas, al que se presentó un equipo de suplentes.

—Sigo como aficionado, por si tengo que intervenir en el Campeonato de España —nos explica Calleja—, pero desde principios de abril tengo firmada la cartulina de profesional por lo que resta de la actual y por tres temporadas más, en excelentes condiciones económicas.

Como somos amigos, nos explica esas condiciones, que sería indiscreto revelar públicamente. Ahora bien, como dato curioso, le preguntamos cuáles son las primas más importantes que ha cobrado.

—La más alta fué la que nos dió el Atlético por ganar al Schalke: Cuarenta mil pesetas a cada jugador, y después la de diez mil por ganar al Real Madrid.

—¿De qué partidos has quedado más satisfecho?

—En todos he quedado contento de mi labor, pero recuerdo con mayor satisfacción los jugados contra el Real Madrid, el Barcelona y el Schake alemán.

—Para tí, ¿qué partidos resultaron los más difíciles?

—Aquellos en que tuve que marcar a Kopa, a Puskas y a Suárez.

—¿Pasas mal rato cuando estás jugando?

—No. Cuando lo paso muy mal es durante las tres o cuatro horas anteriores a los encuentros, pues siento una gran preocupación por la responsabilidad que recae sobre mí. Una vez que salgo al campo, me entrego al juego y recobro la tranquilidad, pero esas horas inmediatas son terribles.

—Dicen que Daucik está entusiasmado contigo. ¿Te lo manifiesta así?

—Conmigo se reserva la opinión, y hace bien. Es poco locuaz. Se limita a decirme al final del partido: «Muy bien, Calleja». No hace falta más.

—Y antes del encuentro ¿te anima?

—Si el señor Daucik conoce al «enemigo», me explica las características de su juego y me dice lo que tengo que hacer. Yo procuro obedecerle siempre, pero a veces cambian esas circunstancias y hay que adaptarse al juego que el contrario presente.

Calleja —lo conozco desde niño— es un chico prudente y modesto; pero me figuro que esta rápida elevación a la cima de la popularidad forzosamente le habrá producido su «impacto». Por eso le pregunto si piensa ya que puede llegar pronto a internacional.

—Le digo la verdad: ahora no pienso ni en ser internacional, ni en la fama, ni el dinero, sino únicamente en cumplir bien en cada partido. Todo lo demás vendrá después.

—¿Crees que los atléticos seréis campeones de la Copa del Generalísimo y de Europa?

—Sobre la Copa, es todavía pronto para opinar. En cuanto al Campeonato de Europa, tenemos muchas esperanzas, pues en Chamartín merecimos ganar. El Real Madrid se nos entregó en la segunda parte y, si no se metieron goles, fué por mala suerte.

—¿Cómo se clasifica Calleja como futbolista?

—Soy un jugador duro, de entrada fuerte y decidida, pero sin mala intención.

—¿Has dado muchas patadas a los contrarios?

—Pocas veces y siempre involuntariamente.

—¿Y has recibido muchos golpes?

—Pocos y de escasa importancia. Temo mucho las lesiones, por ellas mismas y por perder de jugar, lo que daría lugar a que ocupara mi puesto alguno de los buenos jugadores que están esperando su oportunidad.

Como colofón de la charla, le derivamos al tema local.

—¿Han venido de Valle de Cerrato a verte jugar?

—Mi padre vino el día del Schalke y mi madre el día del Betis. Los dos se volvieron al pueblo muy contentos, porque ganamos los dos partidos.

—¿Qué impresión les hizo?

—No entienden ni palabra de fútbol, ni nunca lo habían visto. A mi padre le sobrecogió el imponente aspecto del Estadio Bernabéu, sintiendo mucho orgullo por los elogios que de su hijo hacían algunos espectadores. Y mi madre, la pobre mujer, sufrió mucho por los golpes y caídas. Mis tíos la tenían que decir que no gritara, pues no era nada grave.

—¿Hace mucho que no vas a Valle de Cerrato?

—Por Navidad estuve dos días. Tengo muchas ganas de volver, pero no encuentro dos fechas libres para hacer una escapada rápida. Precisamente, el día de la Ascensión, que es la fiesta del pueblo, me tocará estar luchando en el campo contra el Real Madrid en el partido de vuelta, mientras mis paisanos están bailando. Dígales que me acordaré mucho de ellos y haré lo posible por brindarles la victoria.

—¿Damos por terminada la charla?

—Si me lo permitiera, dirigiría un saludo a los maristas de Palencia, en especial al hermano Norberto. Siempre me estoy acordando de ellos, porque allí fué donde me hice futbolista. Si tuviera que volver a empezar a estudiar, iría otra vez con los maristas.

—Bueno; ya irán tus hijos.

—Si los tengo.

—Por algo se empieza: ¿tienes novia?

—Por el momento no me preocupa.

—Y estudiar... ¿estudias mucho?

—Más bien poco, en esta época de tanta intensidad deportiva. Pero aprovecho todos los momentos que puedo, incluso en las concentraciones de El Plantío.

—Pues a terminar la carrera y después... a casarse y a dar muchos alumnos a los maristas.

—¡Dios lo quiera!

Fernán DEL VALLE OJEDA

¡SU TRIGO ASFIXIADO!

Publicruz

porque las malas hierbas restan vitalidad a los cereales

Las malas hierbas de los cereales roban a las plantas los elementos necesarios para la vida. Por eso Ud. logrará una cosecha más sana y abundante eliminando las malas hierbas con **Herbicruz** Cruz Verde. Es el procedimiento más fácil, cómodo y **¡también el más económico!**

Herbicruz Cruz Verde es el producto adoptado por la mayoría de las más importantes y prestigiosas empresas de tratamientos, porque han comprobado que es el más eficaz y el de mayor rendimiento. Todos los agricultores que lo han utilizado han recibido además la asistencia de los técnicos de Cruz Verde que colaboran con el agricultor en su aplicación, aconsejando el momento más oportuno, como debe aplicarse y dosis más adecuada a cada caso, etc.

Herbicruz Cruz Verde ofrece una serie de herbicruces estudiados para las características del suelo y clima españoles y además un servicio de asesoramiento. Consulte su problema al **Servicio Técnico-Agrícola** de Cruz Verde, Consejo de Ciento, 143, Barcelona, y al resolvérselo se le obsequiará con un librito "Lo que debe Ud. saber sobre Herbicruz" y una tarjeta que le dará derecho a disfrutar gratuitamente de las ventajas que proporciona dicho Servicio. Y Ud. conocerá la forma más eficaz de ¡aumentar su cosecha!

herbicruz
Cruz Verde

SERVICIO CONSTANTE - EFICACIA TOTAL

Recuerdos viejos

HACE 50 AÑOS

NOTICIAS DEL DIA 29 DE ABRIL DE 1909

NUEVA SOCIEDAD.—Se ha constituído en esta capital una sociedad de recreo denominada "Casino Venatorio".

NOTAS MILITARES.—Ha obtenido el retiro para Valladolid el comandante del Regimiento de Talavera, de guarnición en Palencia, don León Ochotorena Jaro, por haber cumplido la edad reglamentaria el día 11 del actual.

Las muchas simpatías que cuenta entre sus subordinados y compañeros de armas, y los numerosos amigos que deja en nuestra ciudad, harán muy sentida la ausencia de tan distinguido jefe militar.

Por la Dirección General de Clases Pasivas, se ha concedido, en concepto de retiro, el haber mensual de 208'33 pesetas a don Balbino Atienza Ordóñez, primer teniente de Caballería.

TITULOS.—El Rectorado ha remitido al Instituto de Palencia los títulos de Bachiller de don Ambrosio María Rodríguez, don Pedro Plaza, don Juan Blanco y don Lorenzo Sarmiento.

EL TIEMPO Y LOS MERCADOS. —Hoy ha amanecido un día espléndido y de bochorno más propio de agosto que del mes en que nos encontramos. La lluvia que se inició hace dos días, se ha alejado por ahora, a juzgar por la marcha del barómetro, contrariando a los labradores, que necesitaban agua para el campo.

Respecto a los precios de los cereales siguen los mismos de estos días, cotizándose la fanega de trigo a 52'50 reales y a 27 la de cebada.

ORDENES GENERALES.—El ilustrísimo señor Obispo de esta Diócesis doctor don Valentín García Barros, ha determinado celebrar Ordenes generales los días 4 y 5 de junio próximo, Témpora de la Santísima Trinidad. En su virtud, cuantos deseen ser promovidos a cualquiera de las Ordenes, deberán presentar en la Secretaría de Cámara y Gobierno del Obispado, antes de primero de mayo, la oportuna instancia de puño y letra propios, expresando su nombre y apellidos, naturaleza, orden a que aspiren y puntos en que hayan residido.

Los exámenes tendrán lugar en el Palacio Episcopal el día 10 de mayo, a las diez de la mañana.

FOTOGRAFIA. — Cada día está siendo más visitado por el público el establecimiento de fotografía artística propiedad del señor Rodríguez Alonso, primer premio del concurso que se celebró en Burgos en el año 1905 instalado en el número 1 de la Avenida del General Amor.

Esta acreditada galería reune condiciones cual ninguna otra por los aparatos con que trabaja, y además por la comodidad que ofrece al público al contar con una elegante salatocador de espera, donde las damas que lo deseen pueden arreglar sus «toilettes».

El propietario de este moderno salón fotográfico, siempre en beneficio de sus clientes, ha adquirido de una de las más acreditadas casas alemanas, una preciosa colección de tarjetas, que han de ser muy solicitadas en la época próxima en que los niños hagan la Primera Comunión.

PROCLAMACION DE CANDIDATOS.—Ayer, a las ocho, se constituyó en el salón de sesiones del Ayuntamiento la Junta Municipal del Censo, bajo la presidencia de don Mariano Ortega Suazo dando principio la presentación de instancias y demas documentos sin incidente alguno.

Minutos antes de las doce el presidente hizo la pregunta de rúbrica, para ver si se presentaban más pliegos, y a las doce en punto se dió por terminado el plazo de admisión, con arreglo a lo que preceptúa la nueva ley, quedando proclamados candidatos para concejales todos los que habían presentado sus documentos.

CONCEJALES ELEGIDOS. — El artículo 29 de la nueva ley preceptúa que serán proclamados concejales, sin necesidad de elección, cuando los candidatos sean en igual número que los puestos vacantes, y como en tres de los cuatro distritos de que consta esta capital se diera este caso, quedaron elegidos los siguientes concejales:

Distrito del Consistorio: Don Mariano Ortega Suazo, don Mariano Morrondo Nacar y don Cirilo Tejerina Gatón.

Distrito del Hospital: Don Julio Polanco Martínez, don Mariano Ruipérez Gallego y don Rafael Alonso Buzón.

Distrito del Mercado Viejo: Don José Monteoliva García y don Sebastián González Puebla.

Distrito de las Escuelas: En este distrito, como el número de candidatos ha sido mayor que el del número de vacantes, se celebrará elección, presentándose a la misma:

Don Arturo Ortega Romo, don Isidoro Diéguez García, don David Rodríguez Vicario, don Victoriano Zarzosa Alvarez, don Angel Revillá Ibarra y don Marceliano Castrillejo.

Las elecciones municipales, por lo que se ve, han quedado reducidas a un solo distrito, donde la lucha ha de ser empeñadísima por parte de cuantos patrocinan unas y otras candidaturas.

DIPUTADOS A CORTES. — En la elección de un diputado a Cortes, verificada ayer en el partido judicial de Astudillo, para cubrir la vacante de diputado existente, por fallecimiento de don Isaac Manrique, ha sido elegido el único candidato que aspiraba a la misma, don Evilasio Yagüez Pascual.

CAMBIO DE NOMBRES DE PANTANOS. — El ministro de Fomento firmó ayer dos reales órdenes cambiando los nombres de los pantanos de Entrepeñas y Peñacabellera, por los de «Príncipe de Asturias» e «Infante don Jaime».

Su Majestad el Rey ha pedido al Director General de Obras Públicas don Abilio Calderón, los planos de referidos pantanos, mostrando el monarca especial interés porque las obras comiencen a la mayor brevedad.

NOTAS MILITARES.—Ayer salieron para Madrid los oficiales del Regimiento de Talavera, don Fernando Arroyo y don César Balmori, que, con tres caballos, tomarán parte en el concurso hípico internacional que se celebrará en la Corte el día primero de mayo y sucesivos.

LOS PANTANOS. — La «Gaceta» publica dos órdenes del Ministerio de Fomento, aprobando los proyectos de los pantanos de «Entrepeñas», en el río Rivera, y término municipal de Cervera de Pisuerga, y de «Peña Caballera», en el río Pisuerga y término de Salinas de Pisuerga.

El presupuesto total de administración del primero, asciende a la cantidad de 1.249.087'61 pesetas, sustituyéndose el nombre actual del pantano por el de «Príncipe Alfonso»; y el segundo, tiene un presupuesto total de administración de 987.949'04 pesetas, sustituyéndose asimismo su nombre actual por el de pantano del «Infante Jaime».

VIAJEROS. — Anoche llegaron a nuestra capital don José Revuelta y familia, procedentes de Madrid. El viaje lo hicieron por carretera, ocupando uno de los más modernos autos que la acreditada firma francesa Voiturette «Lion Peugeot», acaba de lanzar al mercado. El vehículo, que ha sido vendido en el garaje de don Guillermo del Paso, fué conducido desde Madrid a nuestra capital por el experto automovilista don Félix del Paso, hermano del anterior, realizándose el largo y dificultoso trayecto sin ningún contratiempo. Tardaron los viajeros en su recorrido automovilístico desde la capital de España diez horas y media, pues salieron de Madrid a las doce del mediodía llegando a Palencia a las diez y media de la noche, aunque debe tenerse en cuenta que perdieron unas tres horas en paradas que hicieron en el camino, para merendar y admirar el paisaje.

NUEVO SULTAN DE TURQUIA. —Anuncia un despacho de Constantinopla que la Asamblea Nacional acordó por unanimidad proclamar sultán de Turquía al príncipe heredero Mohamed Rechad Effendi, hermano del sultán destituído por dicha Asamblea.

SANEAMIENTO. — Ayer se dió principio por el personal de Obras Públicas al replanteo para las obras de alcantarillado de la carretera de Madrid a Santander, a su paso por esta capital, que constituirá un importante servicio de saneamiento de nuestra ciudad.

NO-DO DE SUCESOS

OBRERO MUERTO EN UN DESPRENDIMIENTO DE TIERRAS

León, 27. — En el kilómetro 44 de la carretera de Ponferrada a La Espina, donde se realizan unas obras, se registró un desprendimiento de tierras que sepultó al obrero Manuel Castro Regojo, de 28 años, natural de la provincia de Orense. Cuando fué extraído, era ya cadáver.—Cifra.

CAE A UN POZO Y PERECE AHOGADO

León, 27. — El niño de cuatro años, Serafín García González, residente en Losada, Ayuntamiento de Bembibre que se dirigía a un lugar próximo a dicha localidad para buscar a su padre, cayó a un pozo y pereció ahogado. — Cifra.

UN MUERTO EN ACCIDENTE DE MOTO

Málaga, 27. — En accidente de motocicleta ocurrido en el trayecto de Torremolinos a Fuengirola, lugar denominado «Carvajal», resultó muerto en el acto Manuel Merino Suárez, de 33 años, empleado de Banca. Su esposa, de 30 años, y una hija de ambos, María José, de tres años, que iban en el «sidecar» sufrieron graves heridas y fueron llevadas a un sanatorio de Málaga.—Cifra.

HOMBRE MUERTO Y OTROS DOS HERIDOS

Jaén, 27. — A consecuencia del choque de una camioneta con un camión en la carretera Madrid-Cádiz, a la salida de Bailén, resultó un hombre muerto y dos heridos graves.

La colisión fué entre la camioneta M. 40913 y el camión M. 153343, desconociéndose las causas del accidente. La camioneta se incendió y ardió totalmente, pereciendo en el acto Juan Linares Navarro, de Ubeda, y heridos graves Francisco Madrid Méndez, propietario del camión y que, al parecer, lo conducía, y Patrocinio Gámez Copado, de Linares.—Cifra.

SANGRIENTO SUCESO EN MIERES

Mieres, 27.—En el segundo piso de la calle de Jerónimo Drun, 11, de esta villa, se desarrolló esta tarde un sangriento suceso del que resultaron víctimas el matrimonio formado por Félix Nogareda Varela, de 42 años, y María Luisa Naya Trinidad, de 32, ambos de Cambre (La Coruña).

El matrimonio tiene dos hijos de 11 y 8 años que residen con sus abuelos en el indicado pueblo. Se hallan separados y María Luisa prestaba servicios como doméstica en casa de los señores Avello, inquilinos del citado piso, que hoy se encontraban en Oviedo. Estaban en el piso dos sobrinitos de corta edad de los señores Avello y varias chicas que cosen en la academia de corte allí establecida.

Se presentó en la casa Félix diciendo que iba a matar a todos, cosa que fué tomada a broma, pero como a renglón seguido sacara de debajo de la chaqueta un paquete de dinamita con sus fulminantes, le pidieron no hiciera una barbaridad, procediendo las chicas a recoger los niños para huir escaleras abajo. Al intentar hacerlo María Luisa fué agarrada por su esposo en cuyo momento hizo explosión la dinamita resultando ambos destrozados y el piso con importantes desperfectos.

APARECE COLGADO DE UNA VIGA

Torrelavega, 28. — Al entrar esta mañana al trabajo los obreros de un taller de ebanistería, situado en el barrio de la Llama, hallaron al dueño de la industria, don José Ramón Fernández, de 50 años, casado, colgado de una viga. Se cree que se trata de un suicidio. Deja esposa y dos hijos.—Cifra.

CICLISTA MUERTO POR UN CAMION

Zaragoza, 28. — En la carretera de Castellón, resultó arrollado y muerto por un camión, el ciclista Matías Sillero Sillero, de 40 años de edad.

El ciclista transportaba un bulto de algún peso y, al intentar adelantar al camión, perdió el equilibrio y cayó bajo las ruedas del vehículo.—Cifra.

MUERTO EN EL CHOQUE DE UN TURISMO Y UN CAMION

Oviedo, 28. — Un coche de turismo, conducido por Serafín Fernández Villa, de 35 años, a quien acompañaba Gloria Vega Vázquez, de 28, chocó contra un camión en el lugar llamado San Esteban de las Cruces.

El conductor del coche resultó muerto en el acto, y la joven con lesiones de pronóstico reservado.—

MUEREN DOS HOMBRES ELECTROCUTADOS Y OTROS CUATRO SUFREN HERIDAS GRAVES

Oviedo, 28.—Dos hombres resultaron muertos y otros cuatro heridos graves en un accidente ocurrido en el Matadero municipal.

Para realizar unas obras se hallaban subidos a una escalera metálica, en uno de los pabellones del Matadero, seis hombres. La escalera hizo contacto con un cable de alta tensión, produciéndose una fuerte descarga. Perecieron electrocutados Angel Díaz, de 52 años y Evaristo Suárez Valdés, de 55. Sufrieron quemaduras graves, Ramón Alvarez, de 40; José Ibarra, de 35; Daniel Pérez Pérez, de la misma edad y Celso Alvarez Cabal, de 40, todos ellos casados y pertenecientes al Cuerpo de Bomberos.

El Alcalde de la ciudad con varios concejales, se trasladó inmediatamente a la clínica donde fueron ingresados los heridos para interesarse por su estado.

La desgracia pudo haber sido aún mayor, sin la rápida intervención del director del Matadero y jefe municipal de Veterinaria, señor Obejero, quien impidió se acercasen otras personas a las víctimas y desconectó rápidamente la corriente en el transformador.

MINERO MUERTO EN UN DESPRENDIMIENTO DE TIERRAS

León, 28. — En una mina de Santa Lucía, un desprendimiento de tierras alcanzó a Manuel Martín Escudero, de 21 años, natural de Vinas de Alista (Zamora), y vecino de Cinera, que falleció en el acto.

Otro accidente de trabajo, también mortal, ocurrió en la mina "Alto Bierzo", de San Pedro de la Espina, en el que el obrero José González Martínez, de 31 años, casado y vecino de Espina de Tremor, quedó sepultado por unas piedras que de la chimenea de la mina le cayeron desde una altura de más de cincuenta metros, produciéndole la fractura de la base del cráneo.—Cifra.

Panorama económico

Escasez de tractores.-El gas del Sahara y España.-Pesadez de nuestro comercio exterior.-El plan del canal de Cinca

Madrid. — (Servicio de ARGOS. Prohibida su reproducción).

Sigue habiendo escasez de tractores, al menos para atender las peticiones en cartera. Efectivamente, el año pasado se fabricaron unos 2.000 y se importó un millar más, pero frente a esto, hay unas 50.000 peticiones, según nos dicen, perfectamente clasificadas. Aunque hay muchas, muchísimas peticiones justificadas, la realidad es que tampoco son pocas las de los que sólo quieren un tractor nuevo para revenderlo, para vender de segunda mano el que tienen viejo, o para trabajar en obras públicas circunstanciales. Pero el caso es que cada uno de los 50.000 solicitantes aduce sus necesidades y quiere que su petición esté presente en cada reparto.

Parece ser que lo del transporte del gas del Sahara, por «pipeline» a Europa es un asunto a muy largo plazo. Por el momento, nadie conoce aún si es posible, técnica y económicamente hablando. Algunos técnicos ya han manifestado al respecto que sería el transporte del metano en barcos más rápido, previa su licuefacción para reducir espacio. Sin embargo, en Aguilas se han iniciado los tanteos submarinos, para formar el perfil del recorrido Argel-España, de la futura «pipeline», que bajaría a profundidades de 2.700 metros. Desde luego el probable paso de los gases del Sahara por España tendría para nosotros una excepcional importancia, por poder contar con una nueva fuente de energía, puesta en casa y con grandes facilidades de compra.

La marcha de nuestro comercio exterior en esta última temporada no ha registrado cambio favorable alguno, y por el contrario sigue caracterizándose por su pesadez. Es de destacar la escasa o mala salida de las frutas frescas, incluídos los agrios, las dificultades para las ventas de los frutos secos y las no muy claras perspectivas para la campaña que ahora se inicia de hortalizas tempranas. En cuanto a las exportaciones de minerales, que constituyen faceta básica en el comercio exterior de nuestra Patria, tampoco podemos señalar nada que ofrezca interés u optimismo. Todo ello se registra, como es natural, en las cotizaciones, al tiempo que produce un cierto desaliento en los ambientes exportadores.

Se ha convocado un concurso para unas primeras obras en el Plan del Canal del Cinca. Son 22 millones de pesetas. Lo más importante, sin embargo, lo hará el I. N. I. por gestión directa, a cuyo efecto ya se ha obtenido inclusive el crédito en dólares para la compra de maquinaria. El I. N. I. ya venía construyéndo algunas de sus obras, pero ahora lo hará en mucha mayor escala.

José Luis Barceló
(Doctor «honoris causa» en Ciencias Económicas)

POMPAS FUNEBRES

Hontiyuelo

CASA FUNDADA EN EL AÑO 1889
Mayor, 184-186. Tfnos. 1707, 1583, 1856
3060.—PALENCIA

Ferias de la Santa Cruz en Astudillo

Durante los días 3, 4 y 5 de mayo se celebrarán de toda clase de ganados.

Los feriantes deben acudir provistos de Guía Sanitaria.

Cuadro de especialistas de la Asociación de la Prensa Palentina

Cirugía: D. Dacio Crespo H. de Medina, Teniente Velasco, 1. Teléfono, 1456.

Medicina interna: D. Rafael M. Almeida, Mayor, 244. Teléfono, 1563.

Tocología: D. César Fernández-Ruiz, Mayor, 33. Teléfono, 1533.

Corazón y pulmón: D. Valeriano Bozal Urzay, Ramírez, 4. Teléfono, 1642.

Garganta nariz y oídos: D. José Escapa Leal, Mayor, 236. Teléfono, 1416.

Riñón y vías génito-urinarias: D. José Sanz Vinuesa, Teniente A. Velasco, 15-2.°, izq. Teléfono, 2663.

Niños: D. Serapio Pajares, Calvo Sotelo, 3. Teléfono, 1650.

Geriatría (Ancianos): D. Manuel Melendro, Estrada, 27. 2.°, izquierda. Teléfono núm. 2956.

Enfermedades nerviosas y mentales: D. Alfredo Prieto Vidal, Don Sancho, 17, 2.°. Teléfono, 1928.

Piel: D. Cándido Rodríguez Pascual, V. Calderón, 7. Teléfono, 2106.

Análisis clínicos: D. Pedro Martínez, Avenida José Antonio, 47. Teléfono, 1436.

Radiólogo: D. Felipe Martín R. Escobar, Plaza de León, 3. Teléfono, 1352.

Oculista: D. Guillermo González Alvarez, Mayor, 130.

Odontólogo: D. Jesús Durántez Padierna, Martínez de Azcoitia, 1. Teléfono, 1643.

Practicante: D. Gaspar Delgado, General Mola, 61. Teléfono, 2239.

Practicante: D. Honorio Cuesta, Modesto Lafuente, 21. Teléfono, 2416.

Servicio clínica para intervenciones quirúrgicas: Clínica San Bernabé, Hospital, 1. Teléfono, 2100.

Decano honorario: D. Tomás Rodríguez Alonso, Martínez de Azcoitia, 3.

300 plazas sin título con más de 18.000 pesetas

anuales en el Cuerpo de Policía Armada y de Tráfico. Sólo varones. 21-30 años. Programa sencillísimo. Instancias sin documentos, hasta el 24 de mayo. Pueden tomar parte en la oposición los que tengan carnet de conducir y los que no tengan carnet de conducir. Exámenes en Burgos y otras capitales. **Clases orales y por correspondencia. Pida urgentemente programa gratuito con modelo de instancia, acompañando franqueo de una peseta, a la ACADEMIA CABALLERO, CALLE SANTA BARBARA, 4.—MADRID**

M.C.D.2022

El Siglo XX, Siglo de la Medicina

ntenario del nacimiento del Dr. D. Germán rezo Salvador, ilustre Catedrático que fué de s Facultades de Farmacia de Barcelona Madrid y esclarecido cerverano

Nuestro ilustre colaborador don Rodrigo Nebreda, publica en el Boletín de la «Sociedad Española de Historia de la Farmacia», de Madrid una interesante biografía de un hijo de nuestra provincia que reproducimos con satisfacción.

El Dr. D. Rafael Roldán Guerrero, lto y documentado historiador, Vipresidente de la Sociedad Española Historia de la Farmacia, Académico y General, tiene la gentileza de licitarme una biografía breve para nmemorar el centenario del que fué ninente catedrático de la Fatad de Farmacia, de Barcelona y la Universidad Central, don Gerán Cerezo Salvador, nacido en las ogénicas irregulares tierras del Norde nuestra provincia y agradables y ncillas espiritualmente, cerveranas. a es un honor que sé catalogar, toar los atributos de estos menesteres, sustituyendo a una personalidad n destacada. Y ya es ganancia para í al cambiar la firma en la biografa de un preclaro hijo de Cervera con mía, sustituyendo a la del Dr. Rol án. Gana uno y pierden tantos... asta la memoria venerable de nuesro biografiado.

Nació el señor Cerezo en Cervera Pisuerga el 17 de mayo de 1859, iendo sus padres don Pedro Cerezo doña Felipa Salvador. Su niñez n Cervera fué la de un chiquillo nteligente, sin advertirle los recaros de los especiales, que fallan más delante.

En Palencia, estudió el Bachillerato; en la Universidad de Valladoid el Preparatorio, para llegar a la Facultad madrileña con gran aprovechamiento y calificaciones más sobresalientes a medida que se iba uajando el profesor. En la Facultad brilló por su preparación, por su seriedad y por su sencillez, obteniendo las mejores calificaciones en la Licenciatura y en el Doctorado. Este fruto de sus estudios tenía el mérito a su favor de que compartía con ellos la práctica de Farmacia en la Oficina del doctor Frutos Zúñiga. Que la inteligencia del futuro catedrático se formaba esperanzadora, lo confirma que siendo estudiante del tercer año de Facultad, fué premiado por el Ilustre Colegio de Farmacéuticos de la antigua Corte, por su honradez y buen comportamiento como practicante y por la aplicación como estudiante, con una onza y una comunicación muy laudatoria.

Terminada la carrera y por Real Orden de 12 de enero de 1886, fué nombrado tras brillante oposición, ayudante de Farmacia de esta Universidad, doctorándose el 4 de septiembre de 1888.

Hizo oposiciones a la cátedra de Química Orgánica aplicada a la Farmacia de la Universidad de La Habana el año 1891, y fué propuesto en segundo lugar, por unanimidad, constando en acta el sentimiento del Tribunal por no haber otra cátedra igual para otorgársela a tan meritorio opositor. Por R. O. de 4 de agosto de 1892 fué nombrado farmacéutico auxiliar de la Inspección Médica de Irún. En esta plaza fronteriza empezaron a hacerse públicos los sentimientos humanitarios de nuestro paisano, ya que declarada la epidemia de cólera, un día se quedó solo por haberse ido sus compañeros de excursión; al poco tiempo llegó de incógnito S. M. la Reina Doña María Cristina, a la que cumplimentó debidamente, y ella a la vez le dió un diploma en mérito a sus desvelos por los enfermos coléricos.

Por concurso, en marzo de 1893, se le nombró auxiliar numerario de la Facultad de Madrid y en 5 de febrero de 1895, por oposición, catedrático numerario de la asignatura de Mineralogía y Zoología aplicadas a la Farmacia de la Universidad de Barcelona.

Bien pronto, en este Centro docente se apreciaron las dotes pedagógicas e iniciativas del doctor Cerezo, que se le nombró secretario, y en unión de todos los decanos de aquella Universidad, formó parte de la Comisión para redactar el Reglamento interior de la Universidad catalana, y hubiera brillado muy deprisa en ese ambiente, si tan pronto no dejara la capital del Condado para venir a Madrid, ya que estaba propuesto para formar parte en las secciones de las más destacadas Academias.

Por R. O. de 4 de junio del año citado, en virtud de concurso de traslado, se le nombra catedrático de la misma disciplina en la Universidad de Madrid, explicando esta asignatura con singular competencia en la misma aula donde hacía pocos años había tomado asiento como alumno distinguido.

Fué varias veces vocal de oposiciones y un comentarista de su empezada obra «Mineralogía aplicada a la Farmacia», que comprende este estudio con los principales problemas de la ciencia mineralógica, relativos a la forma geométrica, los caracteres físicos y químicos, el reconocimiento de minerales, etcétera, son expuestos con particular sencillez y claridad y concisión, muy útiles servicios para los alumnos, comentaba, dijo al final, que daba la enhorabuena al claustro de profesores por contar en su seno a un joven con las condiciones que poseía el doctor Cerezo Salvador.

Murió cuando su inteligencia estaba dando los frutos más óptimos, en los primeros meses del año 1904, siendo su muerte sentidísima, no solamente en los medios científicos, sino en el ambiente popular, porque el doctor Cerezo era un castellano absoluto y como tal poseía un gran corazón.

Siendo catedrático de Barcelona, en la misma casa que vivía, en el piso bajo habitaba un barbero que tenía una hijita de corta edad que cantaba muy bien. Don Germán la invitaba todos los días que subiera a su piso para darla el postre, y a la vez, oirla cantar. Cuando la niña fué algo mayorcita, rogó a sus padres que se la dejaran presentar en un teatro en el que se organizaba una obra benéfica, a fin de darla a conocer y probar si gustaba al público a su vez. Actuó, siendo su presentación un éxito para llevarla por el camino de la educación artística y convertirla en la afamada cantante María Barrientos quien ya famosa, no olvidó, a su padrino, enviándole en sus actuaciones entradas de palco.

El día de su entierro aconteció un hecho sentimental que tuvo como punto de partida la caridad de nuestro destacado compañero, conmoviendo a la multitud de acompañantes a este final tributo de amistad. D. Germán Cerezo vivía en la calle del Desengaño, número 9, y un día, al ir a su domicilio, vió en una esquina de su calle a una señora con dos niñas pequeñitas vestidas muy pobremente pidiendo limosna. Al ver su estado de pobreza, don Germán, alma noble, generosa y sencilla, les preguntó el motivo de estar en tal miseria; llorando le dijeron que era una mujer viuda de un albañil que se había matado, al caer de un andamio. El Dr. Cerezo se compadeció tanto de esta situación, que con su influencia consiguió el ingreso de las dos niñas en el Colegio de las Mercedes. El día del entierro no circulaban coches por esas calles, y una señora viandante preguntó la causa, y al decirla que era el entierro de un catedrático de la Facultad de Farmacia, llamado don Germán Cerezo, prorrumpió en sollozos sentidísimos que conmovieron a la numerosa comitiva y no cesó de manifestar su dolor hasta que llegan a la Facultad de Farmacia, donde pasaron los restos del profesor, llevados por deseo expreso de sus alumnos a hombros desde el domicilio; la mujer se abrió paso y después de besar el féretro manifestó que aquél caballero se había portado con sus hijas como un verdadero padre.

En Cervera le pusieron una calle y sus familiares (hoy doña Elena Cerezo y un sobrino que tiene el nombre del tío), conservan recuerdos venerados de este esclarecido paisano; una corona que le dedicaron sus alumnos, la toga, la muceta, el birrete, cruces, medallas, álbumes magníficos regalados por sus alumnos; una medalla con el busto de Alfonso XIII, ya que del Instituto que lleva el nombre de este Rey, fué miembro del profesorado.

Venía ya siendo una personalidad en la Ciencia, con frecuencia venía a su tierra natal, particularmente en vacaciones, no descansando en sus actividades por el estudio, porque se hacía acompañar por otros profesores, realizando excursiones provechosas por los alrededores de Cervera, Monte Bernorio, de Barruelo, Peña Aguilón y Brícias de Aguilar, La Fernía, condado de los Obispos palentinos, La Majada, Los Vallejos y Montes Claros. La Peña, ese peñascal apocalíptico que es el barómetro que rige el tempero de Campos y el Cerrato y de los labriegos de más Castilla adentro, fueron testigos mudos del caminar de aquel joven estudioso que entre alegrías y los tropiezos del camino, recogía de éstos pagos ejemplares para sus colecciones de asignatura.

Cervera de Pisuerga, una villa palentina de rasgos espirituales bien determinados, región abierta a festejar y honrar lo que hay de valor en la vida de los pueblos, sabrá, al cumplirse el Centenario del nacimiento de su esclarecido paisano, hacer honor a su memoria. Hemos pulsado en otra ocasión y también profesionalmente esta cuerda de sus sentimientos y a Cervera, por mi conducto se la ha recordado en países tan lejanos como el Oriente y la fría Escandinavia, no olvidaba tampoco en el seno añorante de excursiones parecidas a las que comento, que realizara el Dr. Cerezo, que se citan en muchas Universidades de Centroeuropa.

Rodrigo Nebreda y Gutiérrez del Olmo
Miembro activo

Información mensual de mercados en MIES, revista de Agricultura y Ganadería. Suscripción: 3 pesetas al mes. Apartado, 15. Palencia.

La lección de un discurso

El Ministro de la Gobernación habla de coordinación, unidad y sanidad preventiva

Por el Dr. César Fernández-Ruiz

Merece la pena destacar el mensaje del ministro de la Gobernación en la clausura de la V Reunión de Sanitarios de España; discurso breve, de fina captación del momento sanitario español, claro y diáfano en su contenido y en sus directrices.

Balmes, nuestro gran filósofo de la vida práctica, nos enseña que las principales dotes de un buen entendimiento son: la madurez de juicio, el buen sentido, y el tacto, y nos demuestra convincentemente que la inhabilidad de los hombres para los negocios públicos se debe a la ausencia de estas cualidades, a los entendimientos torcidos, a la vanidad, al orgullo, y a la terquedad y soberbia, de todo lo cual deriva su incapacidad rectora, y su público perjuicio.

Pues bien, al oír las palabras del mensaje ministerial nos encontramos con un cúmulo de ideas sobre la sanidad española en las que resalta la meditación previa, la prudencia, la eficacia, el buen sentido, y el indudable asesoramiento técnico bien escogido.

Para el ministro, «la mejor de las riquezas es la salud de las gentes», y en consecuencia muestra su «gran preocupación por la sanidad preventiva, que evitaría, en parte, un gasto asistencial innecesario ulteriormente; es decir, que «entre las cargas obligadas de los organismos con responsabilidad sanitaria está en primer término la prevención de la enfermedad».

Y sin herir ni molestar a nadie, con un elevado concepto de la responsabilidad, de la ponderación, y del valor social de los médicos, y en general de todos los sanitarios, establece el principio de «la coordinación y de la unidad sanitaria», que subraya insistentemente, sugiriendo «la necesidad de que los diversos organismos del país realicen una labor de equipo con responsabilidad y unidad de acción». Este es el aspecto fundamental del discurso, y la esencia de su doctrina. Y a buen entendedor, pocas palabras. No es preciso ser demasiado optimista para aceptar que un Consejo Nacional de Sanidad presidido por un ministro convencido de tal idea de la política sanitaria nacional, necesariamente ha de tener inmediata eficacia ya prevista en la disposición sobre coordinación de centros asistenciales dictada en septiembre de 1957 por la comisión delegada del Gobierno para Sanidad, primer paso necesario, informativamente, para próximas disposiciones efectivas, a las que reiteradamente se viene aludiendo por el ministro, y por su director general de Sanidad, buen conocedor de la ineficaz dispersión de los actuales servicios sanitarios.

Porque como tantas veces he demostrado en asambleas y Prensa profesional, la falta de coordinación y de unidad conduce, como estamos viendo, a multiplicar centros innecesariamente, a recargar inútilmente presupuestos, y en consecuencia a la desviación final del objetivo de las instituciones sanitarias fuera del cauce de su misión específica.

Es natural que para que la sanidad de un país sea eficiente, precisa de una dirección, de un encauzamiento, y de una reglamentación de su orientación teórica y aplicativa. Y esta dirección tiene que ser central, y médica, porque estaremos todos de acuerdo en que lo que se sabe de sanidad y de medicina lo sabemos los sanitarios y los médicos; las normas administrativas son secundarias, y desde luego supeditadas siempre al progreso y a las necesidades cada día crecientes de la medicina preventiva y asistencial, conceptos diferentes que se confunden indebidamente con frecuencia.

Y ¿qué se pretende con «la coordinación responsable de los organismos» que el ministro propugna? Pues sencillamente que hospitales, maternidades, dispensarios de todo orden de procedencias (estado, provincia, municipio, y organismos paraestatales) realicen su función paralelamente, con mútuo entendimiento, con una sola finalidad, la atención del enfermo, y con un indiscutible beneficio social. Lo que no es posible seguir admitiendo, y ésta es sin duda la inspiración justísima del mensaje del ministro, es que, como sucede actualmente, los dispensarios de sanidad dignostiquen dolencias que precisan internamiento hospitalario, pero no dispongan de camas para ello, entre tanto existen salas de hospitales vacías, que podrían prestar un magnífico servicio a enfermos tuberculosos, cancerosos, reumáticos, cardio-vasculares, a niños prematuros, a pacientes que precisan una recuperación funcional, a embarazadas con dificultades de asistencia domiciliaria, etc. Por el momento, quedan al margen de los seguros sociales todavía un gran número de pacientes pobres y débiles económicos, a los que esta asistencia es necesaria, y sólo podrá prestárseles en un sistema coordinado sin trabas administrativas.

La sanidad de un país no puede gravar enteramente sobre el Estado. La Seguridad Social tiene, por el momento, una labor eminentemente asistencial; progresivamente irá evolucionando hacia lo sanitario preventivo, entre otras razones por motivos económicos y laborales; es cuestión de tiempo. El resto de los organismos asistenciales provinciales y locales tienen hoy un campo de acción inmenso en las luchas sociales, por ejemplo, en el tratamiento del cáncer. Con una mediana mentalidad de criterio asistencial, es difícil concebir hoy la existencia de un centro clínico sin la elemental dotación de radium y roentgenterapia manejados por un radiólogo especializado en el tratamiento cancerológico. Lo pide el sentido científico, pero lo ratifica el sentido caritativo y humano. He aquí un beneficio inmenso para todos, y un vacío que se siente en la mayoría de las provincias españolas; ésta si que sería una magnífica labor médico-social, evitardo a los enfermos gastos y desplazamientos prolongados, y lo que es peor, precisamente por estas razones, tratamientos tardíos e ineficaces, cuya conclusión es dinero y tiempo perdidos.

Las Maternidades tienen que realizar una labor mucho más importante que la mera asistencia; en ellas «la escuela de trabajo» y las «clases educadoras» lograrían que muchas jóvenes se sintieran humanamente protegidas, que muchos niños no fueran abandonados, ni más tarde resentidos, amargados y antisociales, sino agradecidos y útiles socialmente ¡qué mejor inversión del dinero!

La mortalidad de niños prematuros continúa siendo elevada por falta de adecuado tratamiento inmediato desde el instante del nacimiento, en incubadoras vigiladas por personal competente en puericultura, y alimentación dirigida correctamente. Muchos tuberculosos son todavía foco de contagio familiar por falta de aislamiento hospitalario.

El diagnóstico de los tumores malignos precisa de algo más que de los conocimientos clínicos; colposcopios, laboratorios especiales de citología y análisis de tejidos con personal técnico muy competente. Pretender hoy que un centro hospitalario cumple su misión porque está dotado de un quirófano y de competentes cirujanos, es un error inadmisible y de graves consecuencias; eso pudo ser suficiente hace cincuenta años, hoy no.

Los ejemplos serían infinitos, y el espacio de Prensa limitado. He querido hacer este comentario público al mensaje del ministro de la Gobernación, y a las ideas que rigen la Dirección General de Sanidad porque es justo y necesario para revalorizar el concepto popular de la medicina y de los médicos elevándolos al nivel que les corresponde en una sociedad moderna y sensatamente dirigida. Y además, para destacar las ideas de coordinación, de unidad de acción sanitaria responsable, con la esperanza de que a una legislación, siempre laboriosa y lenta, se anticipen los organismos aludidos a una colaboración y entendimiento eficientes de acuerdo a las sugerencias ministeriales, llenando los múltiples vacíos existentes en los servicios actuales dentro de sus fines específicos, con criterio científico, y con calor humano, mejor que ateniéndose al viejo reglamentarismo de articulados esterilizadores de toda labor ambiciosa, en los que no siempre lo administrativo y lo auténticamente sanitario y social están de completo acuerdo. Vuelvo a repetir que de sanidad sólo entienden los sanitarios, como de ingeniería los ingenieros, y de leyes los abogados; es por esto que el ministro quiso oirles, encomendarles el estudio de las cuestiones, y recoger sus conclusiones.

El día, seguramente muy próximo, que se eleve el rango administrativo de la Dirección General de Sanidad, necesidad ampliamente sentida, la sanidad española dará el paso decisivo en la eficacia de su misión. Entre tanto se ha señalado un camino: «la coordinación responsable de todos los organismos que tienen contraídas obligaciones asistenciales y sanitarias, y el estímulo de las preocupaciones de estos organismos por la medicina preventiva», que es la verdaderamente social y eficaz, y a la larga, la más económica. Pero esto... hay que saberlo entender.

También es importante la consecuencia del discurso del director general de Sanidad: «hay que buscar la relación entre el médico y el enfermo sin la intervención de diversos mecanismos», porque esta conclusión resume la más pura esencia de la medicina y del ejercicio profesional.

El mercado semanal de Villalón de Campos

Por Luis A. Polanco

El pasado sábado, a las diez de la mañana, salimos carretera de Castrogonzalo adelante, en dirección a Villalón, con objeto de presenciar el importante mercado que semanalmente allí se celebra y que, sobre todo en queso es sumamente nombrado en toda la región.

Cada ocho días acuden a él infinidad de ganaderos, labradores, industriales y tratantes, principalmente de las provincias de Valladolid, Palencia, León y Zamora que, por lo general, suelen llevar a cabo importantes y numerosas operaciones de compraventa, viéndose por ello siempre muy concurrido.

Durante los cuarenta kilómetros que recorrimos por Tierra de Campos pudimos muy bien observar que, sobre todo a partir de la mitad de nuestro viaje, el verdor de los sembrados presentaba un tono amarillo que sin perder su buena perspectiva les hacía desmerecer un poco, debido sin duda a los vientos fríos que venimos sufriendo, lo que también había hecho contener su desarrollo, siendo de suponer que si el tiempo mejora volverán a recobrar el buen aspecto que tenían.

Bastante antes de llegar al término de nuestro camino se empezaban a ver numerosos carros y otros vehículos que marchaban con rumbo al mercado. Todos ellos llevan dentro la mercancía cuya venta se pretende. Sus ocupantes van almorzando tranquilamente y con voraz apetito hacen desaparecer la sabrosa tortilla y el buen trozo de longaniza, procedente quizá del aquel cerdito que para irlo criando adquiriesen hace un año en este mismo mercado.

En la plaza y sus alrededores llegaron a reunirse más de trescientos carruajes, donde quedan aparcados esperando el regreso a sus respectivos pueblos.

El mercado de queso se vió bastante concurrido y bien abastecido. Se conoce que las ovejas comen ya mejor en el campo y desde luego por este motivo dan más leche. Afortunadamente para los ganaderos no faltaron compradores que se llevaron los diez mil kilos que se calculaba habían tenido entrada en el recinto.

Los precios en este mercado mejoraron con relación a los anteriores por lo menos en cuatro pesetas kilo. Se pagó el «redondo» tipo manchego, con oreo de una semana, de 32 a 34 pesetas kilo, y el largo o «pata de mulo», fué vendido entre 25 y 26.

Se presentó poco ganado lanar, vendiéndose ovejas algo regulares, ortuñas y con peso alrededor de treinta y seis kilos al vivo a novecientas pesetas. Las de matar se pagaron de 18 a 20 el kilo. Las corderas de todas esas madres valieron quinientas cincuenta pesetas cabeza, y los lechazos a 28 pesetas kilo al vivo. Vimos algunos carneros que se vendían para sementales, que si decimos que no eran malos será por aquello de que en el pueblo de los ciegos el tuerto es rey, y se vendían de 1.400 a 2.000 pesetas, según edades y calidad.

En las carnicerías se anunciaba la carne buena de novillo a 36 y 45 pesetas kilo, según que fuera con hueso o sin ello. Había también una cecina a 120 pesetas kilo que se le iban a uno los ojos al ver el corte. Decían que era pura de novillo, pero, por mi parte, sólo puedo asegurar que estaba riquísima. De lo que sería... ¿quién lo sabe?

Abundaban los cerdos para recría. De éstos había una verdadera plaga y de todos los gustos. Se vendieron muchos y sus precios oscilaron entre las quinientas y mil pesetas, con pesos de 14 a 25 kilos.

El mercado de cereales y legumbres estuvo poco concurrido. Desde luego caro, sobre todo la cebada, por la que pedían, sin que fuera de la mejor calidad, a cinco pesetas; yeros bastante medianos, a 5-10; almortas y titos, a 4'95; maíz, a 5'35; guisantes, a 5'20; garbanzos, 11 pesetas y alubias blancas, de 16 a 16'50.

El tiempo fué bueno por la mañana, aunque después fué refrescando bastante y desde luego la gente estornudaba mucho no sabemos si constipada o de mirar al cielo al pasar un avión de reacción cuyas proezas resultaban de verdad emocionantes.

Actividades del Círculo Cultural del Movimiento

Conferencias de José María Fernández Nieto y Santiago Amón

Continuando el ciclo de conferencias de la Semana Cervantina, que ha organizado el Círculo Cultural del Movimiento y la Peña «Mi Rincón», tuvo lugar el viernes la cuarta conferencia, que con el título de «El amor en el Quijote», pronunció don José María Fernández Nieto, conocido poeta palentino.

Comienza su charla el señor Fernández Nieto, diciendo que Cervantes extrajo de la raza española todo lo bueno y malo que en realidad había de conducir al justo medio, para elevar la categoría de todo lo español, en la dimensión total del amor que es motor que mueve todas las acciones humanas.

Existen en el Quijote dos formas de amor: el sutil, inconsutil, etéreo, que se da sin esperanza de recibir nada a cambio; el de Don Quijote. Otro terrestre, que reside en los instintos, a ras del suelo; que es el de Sancho.

De la conjunción de estos dos amores, nace en realidad, el verdadero, el amor con que aman los españoles.

Hace a continuación un verdadero estudio médico de los dos tipos principales del Quijote.

El mundo está compuesto de dos hemisferios; el de Don Quijote y el de Sancho. De la perfecta amalgama de Sanchismo y Quijotismo, nace el verdadero y exacto amor.

Finaliza su interesante disertación, recalcando que de este ir y venir del amor Quijotesco y Sanchesco, nace el perfecto amor del hombre de nuestra raza, que no existen en realidad en lo español ni Quijotes ni Sanchos, sino un compendio de las grandes virtudes del uno y de los vicios del otro, más o menos acentuados, según la idicsincrasia de cada español.

Fué una maravillosa charla, que consiguió llevar al numeroso público que llenaba la sala, la emoción de la que supo impregnar todas sus palabras, con certera visión del tema que trataba.

Seguidamente y como en veces anteriores, por el equipo cinematográfico del Círculo Cultural del Movimiento, se proyectaron dos interesantes documentales que también fueron muy aplaudidos.

CONFERENCIA DE SANTIAGO AMON

El pasado sábado disertó el conocido hombre de letras palentino don Santiago Amón sobre el tema «Clasicismo y sentido del humor en el Quijote».

Inicia su charla el señor Amón, tomando como punto de partida, la extraordinaria aventura de la Cueva de Montesinos, que incluso el mismo Cervantes tiene por apócrifo.

El mayor disparate de Don Quijote, no fué ni la aventura de los molinos, ni la de los pellejos, ni los extraordinarios sucesos de la venta, ni la del león, ni los extraordinarios sucedidos en el palacio de los Duques. El mayor disparate, es el que se engendró en la mente de Don Quijote en la soledad de su aposento, cuando determinó armarse de caballero. El resto sólo son consecuencias de este primero.

La historia de la Cueva de Montesinos había creado entre los dos inmortales personajes una tirante situación.

En España no ha existido nunca en realidad humorismo. Han sido sátiras, críticas, etc. Solamente don Miguel de Cervantes Saavedra es el único humorista con el verdadero sentido del humor, a la vez que clásico, ya que aunque criticó los libros de caballerías, sus inmortales personajes van recorriendo el tiempo, en que todos sus hechos son consecuencia natural; todo cuanto se le añada, será supérfluo y cuanto se quite, desproporcionado.

Vuelve a surgir la verdad o mentira de lo sucedido en la Cueva de Montesinos ya casi en el final del libro, en el capítulo sesenta y dos, con ocasión de las preguntas que hacen a la cabeza encantada, a la que pregunta Don Quijote si fué verdad o fué sueño lo que en ella acaeció. A lo que contesta la cabeza que de la Cueva, hay mucho que decir, de todo tiene.

Día llegará, dijo el señor Amón, en el cual el Quijote sea símbolo de todo.

Finaliza su charla, diciendo que Don Quijote, entre compasiones y lágrimas dió su espíritu, quiero decir que se murió.

A lo largo de su interesante conferencia, el señor Amón, hizo múltiples citas y dijo párrafos enteros del Quijote.

Sus dotes de orador, cautivaron en tal forma a los oyentes, que les pareció corta su interesante conferencia.

La terramicina en tabletas detiene el resfriado común

Las complicaciones bacteriadas del mismo se hacen prácticamente nulas

Wáshington (Servicio especial). — Un funcionario británico de higiene ha informado ante el Sexto Simposium anual sobre Antibióticos, que las complicaciones bacterianas del resfriado común pueden evitarse con vacunas especiales y con tabletas del antibiótico terramicina, según se desprende de los experimentos realizados como parte de un estudio que abarcó a 1.504 pacientes en un período de tres años. El estudio fué llevado a cabo por el doctor J. Morrison Ritchie, director del Laboratorio de Higiene de Birkenhead, Inglaterra.

Después de realizar experimentos preliminares con vacunas, el doctor Ritchie estimó que la prevención por este medio era impracticable, excepto en escala muy reducida, e inició estudios encaminados a determinar los efectos de un tratamiento local de corta duración con antibióticos. Este tratamiento consistía de grageas de terramicina (pequeñas tabletas que se chupan como bombones) que se daban a los pacientes voluntarios que acudían tan pronto como experimentaban los primeros síntomas de un resfriado.

De cada cien personas que recibieron las grageas, sólo cuatro sufrieron complicaciones atribuibles al resfriado; en cambio, de cada cien pacientes que no estuvieron sometidos al tratamiento, 26 desarrollaron complicaciones.

Después de este experimento preliminar, se repitió el procedimiento durante el invierno de 1957-1958, con 1.120 voluntarios. De los pacientes tratados con terramicina, únicamente el 6,2 por ciento desarrollaron complicaciones del resfriado, mientras que la proporción fué del 22,7 por ciento dentro del grupo de experimentación que no recibió tratamiento.

«Las economías efectuadas mediante estas medidas de control son obvias», terminó diciendo el doctor Ritchie.

A comienzos de este año se publicó en el «British Medical Journal» un informe preliminar sobre los trabajos del doctor Ritchie. Las vacunas utilizadas por el doctor Ritchie en su primer experimento fueron preparadas especialmente en cada caso particular con microorganismos encontrados en el conducto respiratorio superior del propio paciente. Las inyecciones con vacunas se administraron semanalmente a 109 voluntarios durante el invierno de 1955 a 1956, al tiempo que otras 75 personas recibían inyecciones de una solución que no contenía substancia activa alguna. Las personas que recibieron estas inyecciones inocuas experimentaron más complicaciones del resfriado, en una proporción de cinco a uno, que los pacientes vacunados, declaró el doctor Ritchie.

Señora ¿sabe usted que ahora puede limpiar sus cristales sin agua?

Con CRISTASOL los limpiará en un momento y sin cansarse. Se rocía con el mismo frasco sobre el cristal... se frota con un paño... ¡y ya está!

CRISTASOL disuelve instantáneamente el polvo y la suciedad que se acumulan en los cristales y los deja limpios y relucientes. Pruébelo.

Aladino

Concede dinero a Palencia en su sorteo del día 6 del actual

¡¡ATENCION!! ¡¡ATENCION!!

Clientes de CALZADOS GAHOL, de D. JUAN GARCIA GONZALEZ, DE VENTA DE BAÑOS (Palencia), y de MERCERIA ESTEBAN GALINDO, de CARRION DE LOS CONDES (Palencia)

Aladino

HA CONCEDIDO A LOS ESTABLECIMIENTOS CITADOS LOS PREMIOS EXTRAORDINARIOS Núm. 20.215, de CALZADOS GAHOL, y el núm. 20.801 de MERCERIA GALINDO

HAN SIDO PREMIADOS

TODOS PUEDEN OBTENER DINERO DE...

Aladino

ESTOS PREMIOS EXTRAORDINARIOS SON UNA GENTILEZA DE ALADINO PARA SUS CLIENTES DE PALENCIA

SE CONCEDEN POR APROXIMACION, ADEMAS DE LOS 40 MILLONES QUE REPARTE AL AÑO ENTRE SUS ADHERIDOS

ALADINO, garantiza la legalidad de sus números premiados al tomar como base los de la LOTERIA NACIONAL; y garantiza el pago de sus premios con un depósito bancario

DELEGACION DE ALADINO para PALENCIA Y LEON:

Doctor Fleming, 10. Teléfono, 4517 **LEON**

M.C.D.2022

CARNET DE SOCIEDAD

Enlace Fontán López - Fernández Hernández

(Foto ESTUDIOS MADRID)

El día 27, a las doce y media y en la Iglesia Conventual de San Pablo, tuvo lugar el enlace matrimonial de la gentil señorita Ana María Fernández Hernández con don José Antonio Fontán, Intendente Mercantil, ambos de distinguidas familias palentinas.

La novia lucía vestido de encaje chantilly blanco y tocado de velo tul ilusión con corona de azahar y daba su brazo a su abuelo don Fidel Hernández Tovar y el novio daba el suyo a su madre doña Consuelo López Polvorosa, viuda de Fontán. A los acordes de la marcha nupcial hicieron su entrada en el templo y llegaron hasta el altar mayor profusamente iluminado y adornado de flores naturales. Era portador de las arras el encantador niño Miguel Angel, hermano de la novia.

Bendijo la Sagrada Unión el Reverendo Padre Abad de la Trapa de San Isidro de Dueñas, Fray Buenaventura Ramos el cual dirigió a los contrayentes una sentida y sencilla plática exaltando las virtudes del matrimonio, oficiando a continuación la Sagrada Misa.

Durante la celebración de la misma interpretó una bella partitura el hermano de la desposada, don Anselmo Fernández.

Finalizada la ceremonia religiosa firmaron como testigos de la novia su padre don Toribio Fernández Nieto, don Heliodoro Fernández Rojo, don Rodrigo Nebreda y G. del Olmo, don Jesús Ortiz Martínez y don José María Fernández Nieto; y por parte del novio don José María Peñaranda y Barea, don Magín Perandones Franco, don Esteban Viguera Sangrador, don José María Antoñanzas Sanz, don Vicente Gómez-Pallete y Mezcuita y don Ricardo López Benavides. Actuó en delegación del Juez Municipal, el Magistrado-Juez de Salamanca y tío de la desposada, don Marcelo Fernández Nieto.

Los numerosos invitados se trasladaron al Hotel Jorge Manrique donde fueron obsequiados con un espléndido banquete, al final del cual dirigió unas palabras cariñosas el Padre Abad a desposados y asistentes y recitó unos versos jocosos, don José María Fernández Nieto, tío de la novia.

Los ya señores de Fontán-López Fernández Hernández, salieron a última hora de la tarde en viaje de novios hacia Palma de Mallorca, Francia e Italia.

Reciba el nuevo matrimonio nuestra más cordial enhorabuena, que hacemos extensiva a las distinguidas familias de Fontán y Fernández-Hernández.

PETICION DE MANO.—Por doña Trinidad Munguía, viuda de Juan Martínez, industrial de Burgos y para su hijo Carlos Ramón, ha sido pedida a D. Mariano Tejeda y doña Gregoria Sancho, de conocida familia palentina, la mano de su hija Carmina. Entre los novios se cruzaron los regalos de rigor.

La boda se celebrará en el próximo mes de mayo.

La mejor revista de Agricultura y Ganadería MIES. Suscripción: 3 pesetas al mes. Apartado, 15. Palencia.

Sucesos en los pueblos

Voraz incendio en Paredes de Nava

En una hora quedaron destruídas dos casas

En una vivienda de la calle de "La Cárcaba", propiedad del vecino de Paredes, Juan García León, al encender la dueña de la casa una cocina de las llamadas de trébede, las llamas prendieron en el hollín, y por alguna de las grietas y hendiduras de la chimenea, el fuego se propagó a la parte superior del edificio, donde se almacenaba gran cantidad de paja. El siniestro prendió inmediatamente en la techumbre de madera vieja, extendiéndose al resto del inmueble, así como a la vivienda contigua, propiedad de Julio Alvarez Gallego, donde las llamas hicieron fácilmente presa.

A la señal de alarma acudió inmediatamente el vecindario en masa, que bajo la orientación adecuada de sus dignas autoridades, trabajó incansable y eficazmente, logrando poner a salvo los muebles y enseres de las dos casas, que en poco más de una hora quedaron totalmente destruídas, sin que haya que lamentar desgracia personal alguna.

Las pérdidas han sido tasadas en unas cincuenta mil pesetas, ya que, como queda reseñado, los dos edificios eran bastante antiguos.

La vida en la Región

Los parques y jardines de Segovia están sufriendo el ataque vandálico de los gamberros

José María Gironella pronunció el Pregón de las fiestas de las Bodas de Diamante del Colegio de Lourdes, de Valladolid

AVILA

RECITAL DE GERARDO DIEGO. —A las ocho de la tarde de hoy y en el salón del Asocio tendrá lugar el anunciado recital poético y conferencia a cargo del ilustre académico y poeta don Gerardo Diego.

Tal conferencia forma parte del Ciclo de Ampliación Cultural organizado por la Jefatura Provincial del Movimiento y la entrada al mismo será pública.

La presentación del ilustre catedrático correrá a cargo del escritor abulense don Juan Alarcón y el tema sobre el que versará Gerardo Diego será el de «Violante y el poeta».

SEGOVIA

GAMBERRISMO. — La alcaldía de Segovia hace pública una nota poniendo en conocimiento del público los dos vandálicos atentados de que han sido objeto los parques y jardines de la ciudad, especialmente en el Pinarillo y en los jardines del famoso Alcázar segoviano.

En el primero han sido destruídos unos 300 árboles, en su mayor parte de la plantación realizada hace dos años. El segundo ha tenido lugar en la noche del sábado, con el arrancamiento de unas cincuenta plantas de adorno de los macizos y la destrucción de doce hermosos rosales, que han sido rotos y pisoteados.

Los tres sujetos que realizaron la primera gran gamberrada han sido descubiertos y contra ellos se exigirá el correspondiente tanto de culpa ante la autoridad judicial, al propio tiempo que el Ayuntamiento propondrá a la autoridad competente la imposición de un castigo ejemplar.

EL DIARIO PALENTINO-EL DIA DE PALENCIA

El periódico más leído en toda la comarca palentina, por su gran información.

Cartel de la Falange

RESIDENCIAS FEMENINAS DE EDUCACION Y DESCANSO

Se pone en conocimiento de todas aquellas productoras que han solicitado plazas en las Residencias Femeninas de Educación y Descanso, se pasen por la Delegación Provincial de la Sección Femenina de F. E. T. (Menéndez Pelayo, núm. 25), durante los días 1 de mayo (de doce a dos de la tarde) y el día 2 de mayo (de siete a diez de la noche), para elegir su plaza de una manera definitiva. La no presentación en esos días, indica renuncian a su plaza solicitada.

¡Arriba España!

VALLADOLID

PREGON DE GIRONELLA. — El Colegio de Lourdes de Valladolid ha comenzado la celebración de las Bodas de Diamante de su fundación con una serie de actos, que inició el domingo pasado en el Teatro Carrión con un magnífico Pregón pronunciado por el célebre escritor don José María Gironella.

Presidieron el acto el Rvdo. Hermano Marcos, director del Colegio, así como la Junta Directiva de Antiguos Alumnos. Hizo la presentación del orador el presidente de la Asociación de Antiguos Alumnos y seguidamente Gironella, con su amenidad y brillantez acreditadas hizo un magnífico recuento de la labor de los Hermanos de las Escuelas Cristianas y de su sacrificio y abnegación durante los años de la Guerra de Liberación.

Una gran salva de aplausos coronó el final de su interesante conferencia.

ZAMORA

NO ES LUGAR PARA PRUEBAS.—La Guardia Civil de Villalpando tuvo conocimiento de que en un establecimiento de bebidas de la Plaza Mayor se produjo un disparo a altas horas de la noche. Para averiguar lo ocurrido inició las oportunas diligencias el comandante del Puesto, quien consiguió averiguar que el autor del disparo había sido Tomás Enrique Fernández, de 28 años, casado, auxiliar de Contribuciones, con residencia en dicha villa.

Manifestó que hacía unos días había encontrado una vieja pistola en las corralizas de un vecino y la llevó al bar. Antes, en la Plaza, hizo unos disparos al aire, en presencia de varios amigos y luego dentro del establecimiento, para probar la puntería, disparó a un papel colocado en la mampara. El creía que el arma estaba inútil.

La Guardia Civil le decomisó el arma y dió la oportuna cuenta al Juzgado quien, por tenencia ilícita de armas, le advertirá que tales lugares no son los más apropiados para hacer pruebas.

PARADA SEMENTALES
"FRANCO"
DIPLOMADA POR EL ESTADO

Dietario

Miércoles 29 de Abril de 1959

SANTORAL.—Santos: Pedro, mártir; Roberto, abad del Cister, y Paulino, ob.

REFRAN: El hijo del mezquino, poco pan y mucho vicio.

EL TIEMPO EN PALENCIA

Barómetro: A las 18 horas de ayer, 695'1; a las ocho horas de hoy, 695'1. — Temperaturas: Máxima de ayer, 13'2; mínima de hoy, 9'3. — Dirección del viento: A las 18 horas de ayer, SW; a las ocho horas de hoy, SE. Lluvia, 6'6. Humedad relativa media, 69 por ciento.

MATERIAL ESCOLAR, EN I. G. DIARIO-DIA

EFEMERIDES. — 1618: Los cautivos españoles incendian Constantinopla. — 1769: Nace Wellington.—1818: Nace el zar Alejandro. — 1824: Nace Pi y Margall. — 1831: Estreno de la primera comedia de Larra. — 1881: Muere el poeta Eulogio Florentino Sanz.

BOLSA Y FINANZAS

Cotizaciones de los mercados de valores e impresiones de la jornada facilitadas por el BANCO DE BILBAO y la AGENCIA CIFRA correspondiente al día 28 de Abril de 1959

BOLSA DE MADRID

Madrid 28.—La Bolsa comienza la semana con una sesión equilibrada en la que han sido más abundantes las mejoras de suave cuantía, especialmente en el corro eléctrico, que se ha mostrado el más sostenido. Las diferencias más numerosas oscilaron entre uno y tres enteros, pasando de esta cifra, en las bajas, Azucarera, que deja 4 enteros; Auxiliar de Ferrocarriles 9 y Minas del Rif 30. Según se extiende el rumor de que el dividendo descenderá considerablemente respecto del repartido por el ejercicio anterior. Las mejoras más importantes han sido de seis enteros en Española de Petróleos y Sniace, y 7 en Seat. El cierre parecía hacerse en condiciones de firmeza.

BANCOS: Crédito Industrial, 165,5. —Exterior, 302.—Central, 529.—Banesto, 685.—Rural, 278. — Popular, 425.

ELECTRICAS: H. Española, 270. —H. Cantábrico, 170.—Nansa, 137. — Sil, 183,25.—Sevillana, 146,5. — Madrileña, 181.—FECSA, 216.—Fenosa, 180.—Leonesas, 158.—Chorro, 135. — R. Zaragoza, 138.

SIDEROMETALURGICAS: Auxiliar FF. CC., 370.—Material y Construcciones, 157.—Manufacturas Metálicas M., 70.—Seat, 335.

MINERAS: Duro-Felguera, 235. — Rif, 586.—Guindos, 187.—Ponferrada, 684.

QUIMICAS: Explosivos, 273.—Petróleos, 586.—Hidro-Nitro, 145.

CONS. E INMOBILIARIAS: Dragados y Construcciones, 178.—Inmobiliaria Metropolitana, 140.—Alcázar, 90.—Urbis, 129,5.—Vallehermoso, 150.

ALIMENTACION: Ebro, 581. — El Aguila, 470.—G. Azucarera, 216.

TEXTILES: Fefasa, 194.—Sniace, 293.

VARIAS: Campsa, 195.—Construcción Naval, preferentes, 125,5.—Tabacalera, 190.—Telefónicas, 229. — Transmediterránea, 177.—Metro Madrid, 169.—Hidrocivil, 125.

DERECHOS: Madrileña, 34.—Inmobiliaria Metro, 17,75.

BOLSA DE BILBAO

Bilbao, 28.—Continuó manifestándose la superioridad vendedora, por lo que la contratación ha tenido un cauce de flojedad y los quebrantes consiguientes. Destacan las pérdidas de 15 enteros en Cerrajera de Mondragón; 10 en Cementos de Lemona; 7 en Nicas; 6 en Española y Papelera y otros 5 en Hornos y Sefanitro, así como 35 puntos en Minas del Rif, contra media docena de mejoras no superiores a los cinco enteros que ganan los Bancos locales.

BANCOS: Banco de Bilbao, 780.—Banco de Vizcaya, 787,5.

NAVEGACION: Naviera Bilbaína, 985.—Naviera Vascongada, 860.

QUIMICAS: Papelera Española, 367,5.—Sefanitro, 282,5.—Unquinesa, 267.—Nicas, 170.

VARIAS: A. y Cio, 63.

SIDEROMETALURGICAS: Altos Hornos, 242. — B. Wilcox, 487,5. — Basconia, 300.—Euskalduna, 285. — C. de Mondragón, 650.—Santa Bárbara, 167.

ELECTRICAS: Iberduero, ordinarias, 300,5.—Idem, privilegiadas, 298. —Idem, nuevas, 283.—Idem, novísimas liberadas, 277.—Idem, novísimas sin liberar, 1.175. — Viesgo, 201. — R. Zaragoza, 135.

BOLSA DE BARCELONA

Barcelona, 28.—Ha comenzado la semana en Bolsa con una sesión de mayor movimiento y negocio que en días pasados, en el corro de operaciones, donde las operaciones han superado en volumen a todas las realizadas anteriormente, denotando firmeza, principalmente los valores industriales y repetición, con pequeñas mermas, en los eléctricos, y flojedad en los de arbitraje. Las Minas del Rif continuaron su descenso, muy pronunciado al principio y recuperando algo luego, pero cerrando la sesión con veintiséis enteros menos que en la anterior.

En los demás corros el negocio ha sido normal, con escasísimas diferencias.

Petróleos, 583.—Explosivos, 271. — Cros, 600. — La Maquinista, 131. — Aguas Barna, 273. — Motor Ibérica, 1.410.—C. Metálicos, 594. — Tabacos Filipinas, 649.—Sansón, 400. — Asland, 493.—Industrias Agrícolas, 775.

BANCO DE BILBAO
Banca. — Operaciones de Bolsa. — Pago de negociables de trigo
Mayor Pral., 113. — PALENCIA

BANCO DE SANTANDER
Fundado en 1857
Banca - Cambio - Bolsa
Caja de Ahorros
Mayor Pral., 70. PALENCIA

Un abogado y un técnico agrícola a su servicio, suscribiéndose a MIES. Revista mensual. Suscripción: 36 pesetas al año. Apartado, 15. Palencia.

anuncios por palabras

Alquileres

EN PALENCIA, arriendo un almacén amplio. Valentín Calderón, 19. Palencia. Ortega.

SE ADMITEN vehículos para su venta en comisión. Exposición de Automóviles Accesorios Sieiras.

LOCAL propio para cualquier negocio se cede próximo calle Mayor. Teléfono 3556.

PISO nuevo alquilo dos habitaciones, derecho cocina. Mercería. Colón, 18.

Automóviles

CAMIONETA Chevrolet 3 toneladas, 21 HP., ruedas sencillas, recién reparada y pintada, vendo. Accesorios Sieiras.

FIAT Balilla, 2 puertas, impecable, vendo por compra de otro. Accesorios Sieiras.

MERCEDES 16 HP vendo en perfectas condiciones, toda prueba. Precio: 65.000. José María García. Plaza América, 6, primero. Oviedo. Telf. 3669.

VENDO coche Austin, impecable de todo. Toda prueba. Teléfono 3455. Palencia.

Compras

AGRICULTORES, cebada y avena, compra siempre Benigno Martín. Manuel Rivera, 5.

ARMAS antiguas. Se compran. El Museo. Mayor, 12.

SANTOS antiguos de madera. Se compran. El Museo. Mayor, 12.

LIBROS antiguos, bibliotecas. Se compran. El Museo. Mayor, 12.

MONEDAS antiguas, sellos. Se compran. El Museo. Mayor, 12.

MESAS grandes de nogal. Se compran. El Museo. Mayor, 12.

ANTIGUEDADES, objetos, chismes, prismáticos. El Museo. Mayor, 12.

BOTELLAS vacías compra Olegario Fernández.

CEBADA compra Lucio Gómez. Almacén Cereales. Avenida Valladolid, 16. Palencia.

Fincas

OCASION, vendo piso nueva construcción, céntrico, llave en mano. General Mola, 107, primero.

VENDO casa situada lado carretera Revenga de Campos. Tratar, Bar Ortega. Antonia Ibarra.

Ganados y aves

VENDO tres añojas ratinas, para pasto. Luis Lorenzo. Renedo de la Vega.

POLLITOS alta selección, piensos compuestos completos para ponedoras y pollitos. Avícola California. José Antonio, 45. Teléfono 1455.

AVICULTOR: Para tus pollitos y ponedoras, piensos compuestos SANDERS. Concesionario, Benigno Martín "Cereales". Manuel Rivera, número, 5.

SE VENDEN terneros del suero. Allende el Río. Alfredo Martín.

CERDOS destete, vendo. Camino Torrecillas. (Huerta). Baldomero Antolín. Palencia.

SE VENDEN 33 ovejas. Ernesto Herrero. Alba de Cerrato.

GANADEROS: Para cerdos de cría y engorde, piensos compuestos SANDERS. Concesionario, Benigno Martín "Cereales". Manuel Rivera, número, 5.

VENDO cerdos al destete. Tercer Barrio Cuarteles. Matea Curiel.

VENDO macho 9 años, toda prueba. Manquillos. Honorato Helguera.

SE VENDEN 20 ovejas emparejadas y un carnero. Villarmentero de Campos. Jesús Boada.

VAQUEROS: Para terneros y vacas, piensos compuestos SANDERS. Concesionario, Benigno Martín "Cereales". Manuel Rivera, número, 5.

VENDO 40 ovejas emparejadas. Dehesa Bustocirio.

VENDO 40 novillas ratinas paridas y preñadas, pagar octubre. Narciso Velasco. Saldaña.

SUMINISTROS I. L. A. G. A., S. A. Teniente Velasco, 26. Teléfono, 3476. "En su sección avícola", le ofrece sus mejores calidades en nidales registradores "Jamesway", anillas de aluminio y plástico, ponederos, bebederos, comederos, tolvas, criadoras eléctricas y a petróleo, así como en baterías para primera, segunda y tercera edad, jaulas de engorde, baterías para ponedoras, incubadoras y mezcladoras de piensos. Así como lo necesario en cunicultura, patos, etc.

SE VENDEN, 2 vacas de leche holandesas, dando 25-30 litros. Razón, José Luis García, San Quirce de Pisuerga, (Burgos).

VENDO 18 ovejas con crías, 20 de ordeño, 11 cancinas, un carnero. Abastillas. Heliodoro Sevilla.

VENDO 100 pollos tomateros. Informes Gregorio Cruzado. Osorno.

SE VENDE cabra, chivato y carnero. Tejido. Santiago del Val.

VENDO terneros comiendo. Bahillo. Camino San Román. Palencia.

VENDO 40 ovejas lecheras jóvenes. Floriano Puerta. Villandiano.

VENDO cerdos destete. Alfonso Tejeda. Calle Santiago. Huerta.

VENDO cerdos destete. Calle Cid, 8. Palencia.

VENDO dos carneros cancimborro, buenos. Juventino. Mazariegos.

VENDO cerdos de cuatro meses. Eduardo. Villamediana. Villalobón.

Maquinaria y Reparaciones

ARADOS FIJOS, giratorios, con vertederas Triplex. Rejas de acero. Gradas de púas y ballestas. Cultivadores para remolacha. Almacenes Maquinaria Ortega y Ortiz de Zárate S. R. C. Berruguete, 12.

REMOLQUES y aiados de tractor, bombas, grupos moto-bombas, motores, básculas, carretillas, poleas, correas, cojinetes, mangueras, tornillería y repuestos. Almacenes Pinacho.

SEMBRADORAS para remolacha, grupos para riego y usos domésticos. Almacenes de Maquinaria, Sobrinos de Fidel Diego S. R. C. Palencia.

VENDO segadora buen estado. Casero. Requena Campos.

GAVILLADORAS «Jolpa» con ruedas neumáticas, con freno y dispositivo «Despiazador» para segar a cerros de diferentes medidas, «garantizadas» y trabajo perfecto. Tejeda y Cía. S. L. Palencia.

NEUMATICOS, correas de ventilador, correas trapezoidales Navamuel. Casado del Alisal. E. Teléfono 1937.

SE VENDE grupo bomba de riego y motor de 3 HP, con accesorios, en perfecto estado. Vda. de Siro Fernández. Alar del Rey (Palencia).

VENDO máquina guadañadora Ajuria, buen estado. Calzada de los Molinos. Federico Baños.

Pérdidas

PERDIDA reloj pulsera señorita, trayecto Cuatro Cantones. Mayor, 197, 1.º dcha. Se gratificará.

Trabajo

SE NECESITA profesor Comercio sepa francés. Ultramarinos Don Sancho, 13.

SIRVIENTA, se necesita. General Franco, 9, 1.º.

CHICO 15-16 años para huerta, necesito. "Granja Consuelo", carretera "La Treinta".

SE NECESITAN pastores de San Pedro en adelante. Informes. Consistorio, 4. Angeles Martín Espegel.

SE NECESITA criado de labor para finca, facilitándole vivienda. Dirigirse, Teniente Velasco, 10, 2.º, izquierda. Palencia.

IMPORTANTE industria lanas para labores y género punto, precisa representantes para Palencia y provincia. Dirigirse núm. 3.191. Publicitas. Apartado, 828. Barcelona.

NECESITAMOS pastor para ciento cuarenta ovejas, de San Pedro en adelante. Mauricio Vecilla y otros, en Arconada.

REPRESENTANTE precisamos para trabajar nuestras exclusivas de precintos metálicos, máquinas precintar, cápsulas elásticas, viruta de madera para embalajes. Escribid con amplias referencias Mipeye. General Goded, 10, 3.º, centro. Madrid.

NECESITO pastor con ayuda, de San San Pedro en adelante. Fermín Ortega. Requena.

Traspasos

TRASPASO tienda de ultramarinos. Sitio céntrico. Guardo. Dirigirse a Petra Gutiérrez.

Varios

MADRIGAL Martínez Hnos. y Cía. Instalaciones y reparaciones de cuartos de baño y cocinas. "La Hortensia".

FERRETERIA Isasmendi-Madrigal. Todos los accesorios para la cocina y el cuarto de baño.

BUENOS precios en trapo, papel y hierro. Chatarrería Angeles. Carretera La Julia. Junto a los Maristas. Teléfono 2552.

VENDO aventadora para motor, seminueva, buen precio y 50 cántaros vino clarete superior. José María Quintanilla. Calzadilla de la Cueza.

TUBERIAS uralita. Para abastecimientos y conducciones de agua en medianas y altas presiones. Uralita. Agencia Oficial de Ventas, Avenida José Antonio, 45. Telf. 1455. Palencia.

VENDO carro par y máquina segadora. Dimas Escudero. Cisneros.

FONTANERIA Polo, fumistería. Cocinas Gopol para quemar paja. Cocinas tipo Bilbao para carbón. Estufas, tubos, codos, etc. José Antonio, 45. Palencia. Tlf. 2854.

AUTOMOVILES Aja. El coche de línea de Palencia para Guardo, a partir del día primero de mayo, saldrá de esta capital a las seis de la tarde.

SE VENDE alfalfa por temporada o en cortes. Dos grupos motobomba eléctricos, de 2 y 3 caballos; tubería completa. Mayor, 8. Tardes.

SALTO de agua, edificios para industria. Turbina, motor eléctrico, transformador, terreno propio rodeando industria, en esta provincia. Balsa. Montero Calvo, 10. Valladolid.

VENDO carro varas medio uso y chiva abocada parir. Pedro Salvador. Magaz.

VENDO 90 ovejas emparejadas y grupo riego. Clímaco Burgos. Villarmentero.

VENDO carro de par buen estado, una mula, elegir entre dos, cuatro y diez años, ocho dedos. Abia de las Torres. Elisa Melendro.

FROMISTA. Se vende o traspasa salón de baile. Julio Morrondo.

ALFALFA vendo corte o arriendo temporada, 20 cuartas. Alfredo. Magaz.

Vehículos

SE VENDE un carro par seminuevo. Villaldavín. Román Marcos.

VENDO tractor "Farmall". H. Simón Gómez. Amusco.

SE VENDE carro de par, en buen estado. Para verle y tratar, en Corral de la Cerera, 3, Eutimio Martínez. Palencia.

OCASION, moto Peugeot 125 cc., modelna, como nueva, vendo o cambio por Citroen, 5 H. P. Luis Moreno. Barrio y Mier, 5.

MATRICULACION y carnets conducir. Gestoría Dimas Monge. Valentín Calderón, 6.

VENDO tres carros de par. Antonio Buey. Becerril de Campos.

Ventas

SE VENDE una noria con 50 cangilones, seminueva; un chasis y molino de viento. Teodoro García. Torquemada.

EL MISMO zapato le cuesta menos dinero en nuestro comercio: compruébelo en Mayor, 8. Calzados Aurelio. Palencia.

GRAN almacén, propio cualquier industria, servicio cuatro calles, situación inmejorable. Se vende. Manuel López Navamuel. Alar.

VENDO 2 camitas hierro, cameras. Simón Nieto. 36. Oliva.

NEVERA se vende. General Perón 2 1.º, derecha.

CRONICA BURSATIL

Moderación en los reajustes

Aunque al comienzo de la semana surgió un chispazo alcista que tuvo la virtud de mejorar suavemente los cambios de la inmensa mayoría de los valores tratados, la realidad es que la Bolsa no ha estado mejor ni peor que en los ciclos inmediatamente anteriores, pues tras de la primera jornada, las disponibilidades de la oferta volvieron a superar a las de su contrapartida y nuevamente se generalizó el repliegue de las cotizaciones.

Si bien, como lo cierto es que tampoco el elemento vendedor se muestra muy decidido a operar, la presión ejercida por el papel ha sido muy relativa y, como consecuencia: los reajustes se han caracterizado, según viene siendo habitual, por una acusada moderación.

Acaso sea mejor para enjuiciar el actual momento bursátil desentenderse de la marcha de los cambios y pulsar el ambiente, lo que nos lleva a la conclusión de que, en realidad, tanto el papel como el dinero se encuentran alejados de la contratación, pues ni al primero le interesa operar dada la baratura de los precios, ni la demanda se encuentra en condiciones de hacerlo porque sus disponibilidades se ven un tanto disminuídas por las constantes operaciones financieras que se llevan a cabo y a las que le interesa acudir, mucho más que a la adquisición en el mercado ordinario.

Así, resulta que nos encontramos en un período de evidente estrechez en las corrientes de ambos elementos de la contratación y mientras esta situación subsista, que es tanto como decir que nos hallamos ante un mercado sin brío, prácticamente paralizado, no cabe pensar en que se produzca una alteración importante en el tono imperante.

Aparte de las apelaciones al ahorro, que tanto pesan en la marcha del mercado, hay otros factores que también juegan un papel no muy favorable y lógicamente se hace preciso pensar que mientras tales causas no se modifiquen, o surja un acontecimiento imprevisto, será difícil que varíe el panorama.

A última hora de la semana la Bolsa quedaba algo más entonada porque el dinero, aunque selectivamente, parecía más dispuesto a adquirir, si bien, tampoco podía atribuirse demasiada significación al hecho, dado que persistía la acusada paralización operatoria.

No obstante la moderación de las alteraciones que se han producido en los cambios a lo largo de la semana, pueden señalarse algunas diferencias profundas de signo diverso y así tenemos que frente a las importantes reduperaciones conseguidas por las acciones del Banco de España y de Seat, figuran las no menos importantes bajas de Urbanizadora Metro, Transmediterránea y Rif.

Por grupos, el de arbitraje y eléctrico siguen una línea irregular, pero con ligera tendencia al declive, siendo las oscilaciones generalmente de escasa monta. Los Bancos, con la excepción del alza del Banco de España, desmerecen en su inmensa mayoría, mientras que los restantes sectores del «parquet», se mantienen dentro de un tono sostenido, con abundantes repeticiones y diferencias de ambos signos que no afectan substancialmente a los tipos de cotización. Los monopolios y alimentación figuran entre los valores mejor orientados, pues generalmente han estado pedidos, obteniendo la mayoría de ellos discretas mejoras.

El viernes se comentaba la noticia de que la Junta Sindical de la Bolsa tiene en estudio algunas modificaciones en las normas de contratación, figurando como la principal el aumentar el número de títulos para determinar los cambios oficiales. Ahora son precisos 25 y se habla de fijar un mínimo de 100 títulos.

A. L. ARCO

AGRICULTOR
Legislación agraria, consultorios técnico y social agrario, información de mercados en MIES. Suscripción: 36 pesetas al año. Apartado 15. Palencia

«El Español»

Acaba de aparecer el número 543 de semanario «El Español» con sesenta y cuatro páginas en huecograbado al precio de tres pesetas. Publica las siguientes informaciones y reportajes del mayor interés y actualidad:

«Paseo del Prado, 18-20: Casa Sindical».—Más de ocho millones de trabajadores españoles representados en el Consejo Social, por Guillermo Sellana.

«De pueblo en pueblo y de meta en meta».—Los «grandes» del pedal en la XIV Vuelta Ciclista a España, por P. Mario Herrero.

«La sucesión de Foster Dulles». — Herter, en la Secretaría de Estado, por E. Ruiz García.

«El profesor, clave humana de la pedagogía».—La Prensa y los medios audiovisuales también son instrumentos de enseñanza, por F. Costa Torró.

«La fatiga, eliminada». — El «Tham», nueva droga que hace campeones, por el Dr. Octavio Aparicio.

«Protección y previsión en el trabajo del hogar».—Un Montepío Nacional para 800.000 criadas y sirvientes, por Federico Villagrán.

«Aranda de Duero, de historia antigua y ritmo actual». — Tierra de buenos vinos, sabrosas frutas y jugosas carnes, por Pedro Pascual (Enviado especial).

«Las voces del pasado».—La palabra de los hombres famosos, en la nueva discoteca nacional, por María Jesús Echevarría.

«Se preparan las naves tripuladas para el viaje a la luna».—Los últimos avances en la técnica del vuelo espacial, por W. Alonso.

«Arte de hoy para la Casa de Dios».—La escultura y ornamentos de las nuevas iglesias españolas, por J. Ramírez de Lucas.

«La inmortalidad del alma a través de los filósofos».—Un estudio metódico y profundo sobre los enigmas del más allá, por F. Martínez Ruiz.

«Yo he visto vivir a España».—Resumen del libro que sobre nuestro país acaba de publicar el escritor francés Saint-Paulien.

«Apolinar gana el último concurso». —Novela, por Alfonso Barra.

Se publican también, en este número, las secciones habituales.

M.C.D.2022

Madrid al día

El desarrollo industrial está enviciando el aire de varias provincias

Cooperación económica ciudadana para purificar las aguas residuales

Se hizo amigo por un libro y nos ha favorecido con 120 millones de dólares

Madrid.—(Crónica de ARGOS especial para DIARIO-DIA. Prohibida la reproducción).

«Existirían más de un millón de parados y nuestro nivel de vida sería muy inferior al de 1936, si no hubiéramos acometido el programa de industrialización», ha dicho recientemente el ministro de Industria, señor Planell. Es una verdad que no admite discusión. Pero, a la vez, el progreso industrial crea complicaciones de tipo higiénico, como la de la polución del aire, que fué expuesta en la última reunión nacional de sanitarios.

El enviciamiento de la atmósfera, que ya era sensible sobre todo en Vizcaya y en Asturias, se ha extendido a capitales y poblaciones de las provincias de Córdoba, Granada, Huelva, León, Lérida, Palencia, Pamplona, Santander, Teruel, etc. No sólo afecta directamente a la salud de las personas, sino a través de los alimentos vegetales y animales (frutas, verduras, carnes, leche, huevos...), e incluso ataca al arbolado, a la pesca y hasta a los edificios, que se ennegrecen y pierden resistencia.

Mas no puede ni siquiera pensarse en cortar el crecimiento industrial, lo que interesa a los sanitarios es evitar o reducir al menos esos malsanos efectos. Entre las proposiciones para conseguirlo, figuran las de estudiar una nueva reglamentación para los establecimientos, legislación para reducir la producción de partículas sólidas por los combustibles, de olores procedentes de determinadas sustancias y reacciones y de vapores emanados de hidrocarburos del tráfico motorizado, y prohibición de la cremación de basuras y hojas al aire libre.

Los mismos elementos que son fuente de vida, como el aire y el agua, pueden perjudicar nuestra salud cuando por contaminación pierden sus beneficiosos efectos naturales. El problema de la salubridad de las aguas preocupa en todos los países y, como consecuencia, los ingenieros sanitarios estudian, investigan y experimentan nuevas técnicas para la purificación de las aguas residuales.

Dentro de tres años se reunirán en congreso internacional en Madrid, y para entonces la villa habrá de tener en marcha algunas instalaciones dignas de ser visitadas por los expertos de ingeniería sanitaria. Para entonces se espera que esté ya en marcha la estación depuradora del barrio de La China, para el tratamiento de una cuarta parte únicamente de las aguas sucias que vierten al Manzanares.

Si no se resuelve el problema en su totalidad es, naturalmente, por la falta de recursos. Estas obras son tan interesantes para una población, que en alguna parte —en Florence, ciudad norteamericana— los mismos vecinos han costeado las instalaciones, mediante emisión pública de bonos. Esta clase de colaboración ciudadana se ha experimentado con éxito en Madrid, contribuyendo los industriales y comerciantes con el Ayuntamiento a la instalación del alumbrado público. No sería, pues, difícil que también aquí hallara respuesta afirmativa una invitación al vecindario para colaborar en pro de su propia salud.

Es indudable que, aparte de las divisas que nos dejen los turistas, las visitas de los extranjeros nos proporcionan un bien incalculable. Nadie ama lo que no conoce, pues del conocimiento viene la comprensión y el afecto. Significativo es el caso de Mr. F. Robert Melina, delegado durante cuatro años de la Cáritas Americana en España, que tuvo el primer conocimiento de España por un libro.

El señor Melina sintió interés por España desde los 13 años, desde el día que leyó los «Cuentos de la Alhambra», de Wáshington Irving. La lectura de este libro fué el principio de amor a España de Robert Melina, que en sus cuatro años de actuación en nuestra Patria se ha identificado completamente con los españoles y ha beneficiado a los niños y a las personas necesitadas con tales cantidades de leche, queso, mantequilla, harina, etc., que suponen un valor de 120 millones de dólares.

INFORMACIONES DE ULTIMA HORA

Regreso de gobernadores civiles a sus provincias

Después de asistir a los actos del Monasterio de Montserrat

Barcelona, 28.—Han emprendido el regreso a sus respectivas capitales, los gobernadores civiles de Avila, Cádiz, Badajoz, Huelva, Granada, Baleares, Alava, Albacete, Guadalajara, Málaga, Gerona, Castellón, Santander, Toledo, Palencia y Zamora, y esta tarde y mañana, se espera lo hagan los restantes que vinieron para asistir a los solemnes actos celebrados ayer en el Monasterio de Montserrat.—Cifra.

Mao Tse Tung sigue siendo el Jefe

Tokio, 28.—China comunista ha indicado claramente que Mao Tse Tung, sigue siendo el jefe a pesar de haberle sucedido Liu Chao Chi en el cargo de presidente de la nación.

La agencia oficial de noticias «Nueva China», en sus emisiones, siempre ha citado a Mao por delante de Liu, al que generalmente incluía entre «los nuevos dirigentes elegidos».—Efe.

RECORDATORIOS

Presentamos las más variadas colecciones con las últimas novedades

ROSARIOS

de plata en bola lisa y filigrana, nácar, nacarina, perla y metal

MISALITOS

en nácar, nacarina, imitación y piel

CRUCES - CADENAS - CORDONES

REGALOS PROPIOS PARA COMUNIONES

I. G. DIARIO-DIA

PALENCIA

El Cardenal Tisserant llegó ayer a Sevilla

Recepción en su honor en el Palacio Arzobispal

Sevilla, 28. — Llegó en avión el decano del Sacro Colegio Cardenalicio, Su Eminencia Eugenio Tisserant. En el aeropuerto de San Pablo fué recibido por el Cardenal Arzobispo de Sevilla, doctor Bueno Monreal; jefe de la Región Aérea del Estrecho, teniente general don Eduardo González Gallarza; capitán general de la Región, don Antonio Castejón Espinosa; alcalde, don Mariano Pérez de Ayala, y otras autoridades y personalidades, así como una comisión del Cabildo Metropolitano.

El Cardenal Tisserant, en unión del teniente general González Gallarza, revistó una Compañía del Ejército del Aire, que rindió honores. Luego, el Purpurado y su séquito se dirigieron al Palacio arzobispal, donde se alojará el ilustre visitante durante su estancia en Sevilla. En la Plaza de la Virgen de los Reyes se había congregado numerosísimo público, que aplaudió al Cardenal decano. Frente al Palacio Arzobispal se había situado una Compañía de Infantería, con bandera y música, que rindió honores y fué revistada por el Cardenal Tisserant acompañado del teniente general Castejón. Ya en el interior del Palacio, el Purpurado fué cumplimentado por el personal de la Curia. Luego subió al piso alto del edificio, conversando brevemente con las personalidades asistentes. Después, se retiró a descantar.—Cifra.

RECEPCION EN EL PALACIO ARZOBISPAL

Sevilla, 28. — El Cardenal Tisserant, acompañado del Dr. Bueno Monreal, se dirigió en coche al Seminario Metropolitano, cuyas instalaciones visitaron detenidamente.

Desde allí marcharon a la Avenida de las Delicias. Parque de María Luisa y otros lugares típicos y siguieron a San Juan de Aznalfarache, donde el Cardenal Tisserant y el doctor Bueno, visitaron el monumento a los Sagrados Corazones, Casa de Ejercicios y la cripta del monumento. Ambos oraron ante la tumba del Cardenal Segura y el decano del Sacro Colegio rezó un responso. Los seminaristas en la Casa de Ejercicios, dedicaron un simpático homenaje a los purpurados y terminada esta visita los doctores Tisserant y Bueno regresaron a la capital, visitando en ésta el Hospital de la Santa Caridad, siendo recibidos por la Hermandad en pleno.

A las seis de la tarde, de regreso al Palacio Arzobispal, se celebró una recepción en honor del Cardenal Tisserant, que ocupó el trono. Ante el Decano del Sacro Colegio desfilaron el Gobernador militar, presidente de la Audiencia, Rector de la Universidad, delegado de Hacienda, los de Trabajo, Información y Turismo y de Sindicatos, Cabildo Metropolitano, capellanes reales, Universidad de Curas Párrocos, Congregaciones, Ordenes Religiosas, Seminario, Consejo Diocesano de Acción Católica, Consejo General de Cofradías y representaciones de todas las Hermandades y Asociaciones piadosas. A las siete, se dirigió a la iglesia de la Macarena, donde oraron ante la imagen de Nuestra Señora de la Esperanza, visitando la exposición del tesoro y objetos del culto. El Hermano Mayor le recibió y entregó al Cardenal Tisserant, como recuerdo de su visita, una magnífica fotografía de la Virgen, con artístico marco. Desde la citada iglesia marcharon al templo parroquial de San Lorenzo, para orar ante la imagen de Nuestro Padre Jesús del Gran Poder, siendo recibidos por la Junta de Gobierno en pleno, que obsequió al Decano del Sacro Colegio con unas fotografías de las imágenes titulares.—Cifra.

Jura su cargo el delegado general del Instituto Nacional de Previsión

El acto fué presidido por el Subsecretario de Trabajo

Madrid, 28.—En la sede central del Instituto Nacional de Previsión, ha jurado su cargo el delegado general de la Institución, don Blas Tello Fernández Caballero.

Presidió el acto su subsecretario del Ministerio de Trabajo, don Cristóbal Gracia, al que acompañaban el presidente del Consejo de Administración del Instituto, don Francisco Labadía Otermín y don Luis Jordana de Pozas.

Se hallaban presentes igualmente, los miembros del Consejo de Administración, director general de Previsión, subdelegados generales, jefes de servicio y director provincial de la Delegación de Madrid, así como altos funcionarios del Ministerio de Trabajo.

En primer término hizo uso de la palabra el señor Jordana de Pozas, quien cesa en el Instituto al cabo de 38 años de ininterrumpidos servicios. Recuerda el delegado saliente sus múltiples vicisitudes al servicio del Instituto Nacional de Previsión y dedica sentidas palabras de agradecimiento para cuantos con él han colaborado en tan dilatada etapa de servicios y dice que no le cabe duda alguna que la dirección cae en unas manos expertas que sabrán buscar nuevos y más dilatados horizontes para el Instituto, para terminar afirmando su lealtad al ministro de Trabajo, señor Sanz Orrio.

Después de jurar su nuevo cargo, don Blas Tello Fernández Caballero, pronunció unas breves palabras en las que puso de relieve que ha procurado durante toda su vida cumplir fiel y puntualmente la tarea que se le ha asignado. Agrega que le constan los grandes desvelos del señor Jordana de Pozas, en beneficio de esta Institución que deja con tan gratos e imborrables recuerdos.

Solicita la colaboración decidida y entusiasta de cuantos integran este organo de trabajo, así como de los directores generales y alto personal del Ministerio, poniéndose a las órdenes incondicionales del titular, señor Sanz Orrio.

Como funcionario hace muchos años, añadió, conozco perfectamente los problemas y preocupaciones que os puedan abrumar a todos en cada momento. Yo sólo quiero que en mis relaciones con vosotros impere un profundo sentido humano y que vuestro trabajo y entusiasmo permitan alcanzar las metas que se me señalan.

Finalmente, el subsecretario de Trabajo, don Cristóbal Gracia, cerró el acto con unas palabras dirigidas por igual al delegado general saliente y al que ahora viene a ocupar el cargo, diciendo al primero que su deseo de cesar en el Instituto Nacional de Previsión había sido aceptado, pero que su valiosa inestimable colaboración sería recabada seguramente en momentos en que al Ministerio le interese conocer una de las más autorizadas opiniones del país en materia de seguridad social. Prometió al señor Tello que trasladaría al ministro su demanda de ayuda y colaboración aunque, de antemano, él ya se la ofrecía personalmente y en nombre de cuantos trabajan en aquel Departamento; asimismo le prometió hacer llegar al ministro el deseo de reiterar su lealtad personal al Caudillo de España.—Cifra.

Conferencia del señor Fraga en El Ferrol del Caudillo

Con motivo de la clausura de la semana de la familia

El Ferrol del Caudillo, 28. — Se celebró en el Teatro Jofre, abarrotado de público y presidido por el obispo de la Diócesis, doctor Argaya Gioccochea y autoridades locales, el acto de clausura de la semana de familia, organizada por la A. C.

El catedrático de la Universidad de Madrid y delegado nacional de Asociaciones, don Manuel Fraga Iribarne, pronunció una conferencia sobre el tema «La familia en la sociedad temporal». Hizo un documentado estudio de la institución familiar y de sus funciones básicas y estudió, a continuación, la crisis de la familia, en medio de los grandes cambios sociales de nuestro tiempo.

Sobre estas bases, pasó a estudiar la necesidad y las posibilidades de la protección de la familia por el Estado, y señaló el gran cambio que al respecto se ha producido en todas partes, y que se refleja en el gran volumen que ocupa él en las constituciones y en los códigos contemporáneos.

Estudió más tarde el problema en la legislación civil y en la legislación administrativa, con especial referencia a la educación, y luego, en la legislación fiscal y social, dando amplia cuenta de las resoluciones del Primer Congreso de la familia española, en relación con estas cuestiones.

Finalmente, estudió las grandes posibilidades de utilización de la familia, como pieza básica del orden representativo, de acuerdo con los principios VI y VIII del Movimiento Nacional, declarados por la ley fundamental el 17 de mayo de 1958.

Terminó señalando cómo la función familiar en el orden temporal y en el espiritual, están íntimamente entrelazados, sin que sea posible una familia, fuera de casos excepcionales, con una vida moral y religiosa bien organizada, si fallan los supuestos elementales de la vida en común y con un nivel digno. Exhortó a todos a una decidida acción de defensa y mejora de la familia española.—Cifra.

Los centros de enseñanza no estatal tendrán cierto número de alumnos con carácter gratuito

Orden del Ministerio de Educación fijando los porcentajes

Madrid, 28.—Todos los Centros de enseñanza no estatal, siempre que hayan de recibir o conservar su categoría de reconocidos o disfrutar de cualquier protección, ayuda o autorización especial, tendrán, con carácter absolutamente gratuito, un número entre 5 y el 15 por 100 del total de sus alumnos, según dispone una Orden del Ministerio de Educación Nacional que hoy publica el «Boletín Oficial del Estado».

Todos aquellos Centros a los que no se les ha fijado o se les fije porcentaje especial por comunicación individual y directa, habrán de admitir los siguientes porcentajes gratuitos: Centros de Enseñanza Superior, Universitaria y Técnica, el 12 por 100; de Enseñanza Técnica de grado medio, el 12; de Enseñanzas Comerciales, el 12; Centros de Enseñanza Media, Colegios reconocidos superiores, el 12 por 100; Colegios reconocidos elementales y Colegios autorizados superiores, el 8; Colegios autorizados elementales, el 5; Centros dedicados a la preparación del Curso preuniversitario, el 8.

Centros de Enseñanza Laboral: Institutos Laborales, el 12 por 100; Centros de Formación Profesional Industrial, el 12.

Centros de Enseñanza Primaria: Escuelas reconocidas, el 12 por 100; Escuelas autorizadas, el 8.

En los Centros con grados subvencionados por su matrícula gratuita, si además tienen establecidas inscripciones de pago, los porcentajes se girarán sobre esta última clase de matrícula.

Escuelas del Magisterio, el 12 por 100.

Los porcentajes de los Centros declarados de interés social y que hayan comenzado a disfrutar las ventajas correspondientes a esta declaración, serán los siguientes: Centros de Enseñanza Superior, el 15 por 100; de Enseñanza Técnica de grado medio, el 16; de Enseñanzas comerciales, el 15.

Centros de Enseñanza Media: Colegios reconocidos superiores, el 15 por 100; Colegios reconocidos elementales y Colegios autorizados superiores, el 13; Colegios autorizados elementales, el 10; dedicados a la preparación del Curso preuniversitario, el 13; Centros de Enseñanza Laboral —Institutos Laborales—, el 15 por 100; Centros de Formación Profesional Industrial, el 15; Centros de Enseñanza Primaria: Especiales reconocidos, el 15; Escuelas autorizadas, el 13, y Escuelas del Magisterio, el 15.

Antes del 1 de junio de cada año, los Centros afectados deberán poner en conocimiento de la Comisaría de Protección Escolar del Distrito Universitario respectivo, el número de plazas gratuitas que corresponda en el curso siguiente.—Cifra.

Ha fallecido en Madrid don Leopoldo Huidobro

Madrid, 28.—Ha fallecido en esta ciudad, a los 62 años de edad, don Leopoldo Huidobro Pardo, magistrado del Tribunal Supremo y fiscal del Tribunal Especial para la represión de la masonería y del comunismo, que estaba en posesión de la Gran Cruz de San Raimundo de Peñafort, de la Medalla al Mérito Penitenciario y de otras condecoraciones.

El acto del sepelio se verificará esta tarde.—Cifra.

RAFAEL M. ALMEIDA

Médico-Jefe del Hospital Provincial por oposición

RAYOS X

Horas de consulta: de 11 a 1

Mayor Pral., 254, 1.º, Izda. Tel. 1563

El desfile de la Victoria se celebrará el día 3 en Madrid

Unidades que participarán

Madrid, 28. — En el próximo desfile conmemorativo de la Victoria, que se celebrará el día 3 de mayo en el Paseo de la Castellana, participarán las unidades en el siguiente orden:

Sección de Motoristas; Capitán General de la Región y Cuartel General.

a) Agrupación de la División de Caballería. — Regimientos de Caballería números 1 y 2, grupo de Artillería, Grupo Mixto de Ingenieros.

b) Agrupación de Artillería Motorizada. — Regimientos de Artillería números 1 y 2.

c) Agrupación de la División Acorazada. — Subagrupación a: Regimiento de Infantería Motorizada, Batallón de Cañones contra carros, Grupo Mixto de Ingenieros, Grupo de Artillería.

Subagrupación b: Escuadrón de Reconocimiento, Batallón de Infantería Blindada, Batallón de Carros Medios, Servicio de Intendencia y Sanidad.

d) Agrupación de Academias Militares. — Escuela Naval, Academia General del Aire, Academia de Infantería, Academia de Caballería, Academia de Artillería, Academia de Ingenieros, Academia de Intendencia, Academia General Militar.

e) Agrupación de Tropas a pie.— Representación de la Marina, representación del Ejército del Aire, Escuela Militar de Montaña, Banderas de Paracaidistas, del Ejército de Tierra, Batallón de Infantería del Ministerio del Ejército.

f) Agrupaciones de la División número 11 (experimental). — Primera, Segunda y Tercera Agrupaciones Tácticas, Agrupación Blindada de Caballería, Agrupación Mixta, representación de la Policía Armada y de Tráfico.—Cifra.

El mariscal Montgomery a Moscú

Londres, 27.—El mariscal Montgomery, que cuenta 71 años de edad, ex jefe auxiliar de la OTAN, se trasladará hoy a Moscú, a las diecisiete (hora española), por vía aérea, en viaje de visita, que durará tres días.

Aunque su visita tiene carácter particular, Montgomery se entrevistará con el jefe del Gobierno, Nikita Jruschof.—Efe.

Oliveira Salazar celebró su setenta cumpleaños, trabajando en su despacho

Una gran manifestación femenina rinde homenaje al ilustre hombre de gobierno portugués

Lisboa, 28.—El jefe del Gobierno portugués, Antonio Oliveira Salazar, celebra hoy su 70 cumpleaños de la misma forma que lo ha hecho durante los pasados 30, es decir, trabajando como siempre en su despacho.

Salazar inició su carrera como ministro del Gobierno portugués el 27 de abril de 1928 —la víspera de su cumpleaños— y siempre se ha caracterizado por la sencillez de sus costumbres.

Hombre de estudio y recogimiento, ha gobernado su país con la menor publicidad concebible y, ya en su primera actuación como político puso de relieve su especial temperamento. Fué en 1921, cuando contaba 32 años de edad y fué nombrado miembro del Parlamento en representación del partido católico. Salazar asistió a la ceremonia de toma de posesión e, inmediatamente, volvió a Coimbra, desde donde continuó trabajando alejado de los medios políticos de Lisboa.

"No puedo resistir ese manicomio" —explicó a sus amigos.

Raramente pronuncia discursos y, cuando lo hace, es que tiene realmente algo que decir. Su estilo oratorio es académico y los temas que aborda los conoce a fondo.

El jefe del Gobierno portugués nació el 28 de abril de 1889, en la localidad de Santa Comba, de padres campesinos. Su madre, María, era conocida en el lugar por sus dotes especiales para tratar a los niños. Desde muy joven, Salazar, demostró una gran actitud para los estudios, por lo que un amigo de su padre, Joao Pimentel, le facilitó su ingreso en el colegio católico de Veseu, en el que cursó sus estudios.

Pasó después a la Universidad de Coimbra, donde se graduó brillantemente y de la que, posteriormente, fué catedrático de Economía. En abril de 1927 fué designado ministro de Hacienda. En 1932 ascendió a la Jefatura del Gobierno, puesto desde el que viene rigiendo con mano firme y certera el destino de Portugal.—Efe.

UNA MANIFESTACION DE MUJERES RENDIRA HOMENAJE A OLIVEIRA SALAZAR

Lisboa, 28.—El jefe del Gobierno portugués, Oliveira Salazar, ha recibido hoy una serie de homenajes con motivo de cumplir los 70 años.

Entre los primeros visitantes que han acudido a su residencia para felicitarle, figuraban varios miembros de su Gobierno.

La Asamblea Nacional se reune a las tres de la tarde (hora española), en sesión especial, para rendirle homenaje.

Durante toda la mañana, mujeres portuguesas procedentes de los distritos campesinos, llegan en trenes y autobuses para tomar parte en la manifestación femenina que se reunirá esta tarde frente a la casa de Salazar.

Ayer, el jefe del Gobierno, recibió un ramo de flores, que le fué entregado por una delegación de las mujeres de Oporto.—Efe.

El ministro de Gobernación regresa a Madrid

Madrid, 28.—El ministro de la Gobernación, don Camilo Alonso Vega, ha regresado en avión de Barcelona. En el aeropuerto de Barajas fué recibido por el director general de Seguridad, subsecretario de la Gobernación y jefe superior de Policía.—Cifra.

El día 6 de Mayo sesión plenaria de las Cortes Españolas

Madrid, 28.—El día 5 de mayo próximo, a las cinco de la tarde, se reunirán las Cortes Españolas para elegir consejero del Reino, en representación de la Administración Local, entre los procuradores procedentes de las Alcaldías de las distintas provincias españolas, de las Mancomunidades interinsulares de Canarias y Alcaldías de Ceuta y Melilla, así como de los representantes de las Diputaciones.

El día 6, a las cuatro de la tarde, se celebrará la sesión plenaria de las Cortes.—Cifra.

El Director General de Prensa en Salamanca

Salamanca, 28. — Con el fin de ultimar los preparativos del Consejo Nacional de Prensa, que se celebrará durante los días 4 al 6 del próximo mes de mayo, llegaron el director general de Prensa, don Adolfo Muñoz Alonso; el subdirector, don Valentín Gutiérrez Durán y el secretario general, señor García Rubio.

Fueron recibidos por el delegado provincial del Ministerio de Información y Turismo, con quien trataron de los detalles de la organización del Consejo.—Cifra.

Ha muerto la mujer de Vorochilof

Contaba 70 años de edad

Estocolmo, 28.—Noticias de Moscú dan cuenta de que Katerina Vorochilof, esposa del presidente soviético, Klimenti Vorochilof, falleció el pasado domingo. Contaba 70 años de edad.

La primera dama soviética, será enterrada esta tarde a la 1,50 (hora española). Su viudo no podrá asistir a la ceremonia del entierro, por hallarse enfermo.

Según las noticias recibidas, la muerte le sobrevino a Katerina Vorochilof después de una larga enfermedad, pero no se señala el lugar donde falleció.—Efe.

Llamamiento a los trabajadores del mundo de la Confederación de Sindicatos cristianos

Los enormes capitales actualmente destinados a la producción de bombas exterminadoras deben aplicarse al desarrollo económico

Bruselas, 28.—Con motivo de la fiesta cristiana del Trabajo que se celebra el primero de mayo, la Confederación Internacional de Sindicatos Cristianos ha lanzado un llamamiento a los trabajadores del mundo entero para que, con su esfuerzo, contribuyan a satisfacer las necesidades de los demás hombres.

El último año —señala— se caracterizó por la crisis económica causa de desocupación de millones de trabajadores, que afectó a numerosas familias.

La Confederación condena el sistema de explotación de los obreros por el capitalismo, ya privado o estatal. Dice que por ese motivo no pueden dejar que pase el primero de mayo sin denunciar la ilegalidad de un sistema económico cuya primera víctima es siempre el trabajador. Ello demuestra la urgente necesidad de una reforma estructural de la vida económica. Ningún sistema económico fundado sólo sobre la empresa libre puede tener como único objetivo la realización de beneficios. En todo sistema económico es preciso que las condiciones de trabajo estén en conformidad con la dignidad de los trabajadores como hombres y esto tanto en el plano de empresa como en el de la vida nacional e internacional, en su conjunto. Sólo concediendo al obrero su carácter de colaborador en la empresa se podrá realizar la reforma de la estructura actual de la economía en el sentido deseado.

Sigue diciendo la Confederación que la experiencia que el Movimiento Sindical Cristiano ha obtenido en el curso de estos diez últimos años, le han permitido seguir muy de cerca el problema que plantea el desarrollo técnico-económico de numerosos países. Más de una vez la Confederación ha invitado a las personas responsables ante las instituciones nacionales e internacionales a poner en obra todos los medios posibles para conservar y garantizar la paz universal. Los enormes capitales que actualmente están destinados a la producción de bombas exterminadoras pueden y deben ser aplicados al servicio del desarrollo económico y del progreso social de la mayoría de los hombres. Hasta que en todo el orbe no se garantice un mínimo de bienestar a todas las familias, la paz estará amenazada. La idea de la persona humana revestida de dignidad y llamada a un destino eterno difícilmente dejará de encontrar un puesto en el corazón de la gran mayoría de los hombres.

La Confederación está convencida de que el Movimiento Sindical libre fundado por la experiencia adquirida por los trabajadores cristianos en los países industrializados, constituye la respuesta más eficaz al comunismo.

Invita a todas las naciones a dedicar un procentaje del crédito nacional a la Obra de Solidaridad Nacional con miras a constituir un fondo que permita promover el progreso económico y social en todas las regiones del mundo.—Efe.

El "Rubia", junco chino con bandera española, llegó a Aden

Barcelona, 28. — Las últimas noticias recibidas del junco «Rubia», que tripulado por un grupo de españoles realiza la travesía de Hong Kong-Barcelona, informan que la embarcación china, de 45 toneladas, con bandera española, ha efectuado la travesía del mar de la Arabia, desde Bombay a Eden, en donde ha recalado y pasará unos días para que sus tripulantes descansen.

«El Rubia», se ha quedado sin uno de sus tripulantes, Mauricio Cuest, que en Bombay desembarcó para regresar a España en un buque de línea, por lo que ahora, quedan a bordo, con su capitán, José María Tey, seis españoles y un chino.

Al salir de Aden, el «Rubia», remontará el Mar Rojo, saliendo al Mediterráneo por el Canal de Suez, y la próxima escala prevista, será Port-Said.—Cifra.

†

LA SEÑORITA

Zósima Giraldo Viciosa

Falleció en Villarramiel, a las 17 del día 27 de abril de 1959
Después de recibir los S. S. y la Bendición de S. S.

D. E. P.

Sus desconsolados hermanos doña María de las Mercedes, don Faustino (Cura Párroco de San Lázaro, de Palencia) y don Valentín (Cura Párroco de Villarramiel); hermano político don Isidoro Marcos; sobrinos, primos y demás familia.

Suplican una oración por el eterno descanso de su alma.

La misa de funeral se celebrará a las once y media, en la Iglesia parroquial de San Miguel, de Villarramiel y a continuación la conducción del cadáver al Cementerio de esta villa.

M.C.D.2022